

Arrêté DGARS/N°2013-003 du 03/01/2013 PDS/Direction N° 69
Modifiant l'arrêté DGARS/N° 2012-1330 – PDS Direction n° 260 du 11 décembre 2012
Portant transfert de l'autorisation de création et de gestion d'établissement d'hébergement pour
personnes âgées dépendantes (EHPAD) détenue par l'Hôpital Local de DARNEY
au profit du nouvel établissement public communal médico-social
« André Barbier »

LE DIRECTEUR GENERAL DE
L'AGENCE REGIONALE DE
SANTE DE LORRAINE

LE PRESIDENT DU CONSEIL GENERAL
DES VOSGES

- VU le code de la santé publique et notamment les articles L. 1431-1, L. 1431-2 et L. 1432-2 ;
- VU le code de l'action sociale et des familles, notamment l'article L. 312-7, L. 313-1, L. 313-1-1, R.315-1, R. 315-4 ; ainsi que les articles R 313-1 à R313-10 relatifs aux modalités d'autorisation de création, de transformation et d'extension des établissements et des services sociaux et médico-sociaux
- VU la loi n°2002-2 du 02 janvier 2002 rénovant l'action sociale et médico-sociale ;
- VU la loi n° 2009-879 du 21 juillet 2009 portant réforme de l'Hôpital et relative aux Patients, à la Santé et aux Territoires;
- VU l'ordonnance n° 2010-177 du 23 février 2010 de coordination avec la loi n° 2009-879 du 21 juillet 2009 ;
- VU le décret n° 2010-336 du 31 mars 2010 portant création des agences régionales de santé ;
- VU le décret en date du 14 décembre 2012 portant nomination de Monsieur Claude d'HARCOURT en qualité de Directeur Général de l'Agence Régionale de Santé de Lorraine ;
- VU l'arrêté conjoint Etat-Conseil Général n° 2003/263 du 02 avril 2003 autorisant la maison de retraite et l'USLD de l'Hôpital Local de DARNEY à fonctionner en tant qu'EHPAD pour la totalité de leur capacité, soit 155 lits ;
- VU l'arrêté ARH n° 94/2004 du 1^{er} septembre 2004 supprimant les 14 lits d'unité de soins de longue durée (USLD) ;
- VU l'arrêté conjoint Etat-Conseil Général n° 2004/782/DDASS/OSS/HR du 1^{er} septembre 2004 autorisant l'extension de la capacité de la maison de retraite de l'Hôpital Local de DARNEY de 141 lits à 155 lits ;
- VU l'arrêté ministériel en date du 27 mars 2009 modifié portant nomination à compter du 1^{er} octobre 2007 de M. FOUCHET en qualité de directeur des Hôpitaux Locaux de DARNEY, LAMARCHE et du Val du Madon à MIRECOURT ;

- VU La décision ARS n° 2012-0891 en date du 22 Novembre 2012 constatant la caducité de l'autorisation d'activité des soins accordée à l'Hôpital Local de DARNEY ;
- VU la délibération n° 2012-10 du 07 novembre 2012 de l'Hôpital de DARNEY adoptant à l'unanimité l'arrêt de l'activité sanitaire et création de l'établissement d'hébergement pour personnes âgées dépendantes ;
- VU la délibération n° 2012-11 du 07 novembre 2012 de l'Hôpital de DARNEY adoptant à l'unanimité le nom de l'EHPAD « André Barbier » ;
- VU la délibération n° 2012-12 du 07 novembre 2012 de l'Hôpital de DARNEY adoptant à l'unanimité la dénonciation de la convention de la direction commune à compter du 1^{er} janvier 2013 ;
- VU la délibération du 15 novembre 2012 du conseil municipal de DARNEY portant création d'un établissement public médico-social communal ayant pour objet la gestion de l'établissement d'hébergement pour personnes âgées dépendantes de DARNEY ;

CONSIDERANT que la caducité de la seule autorisation d'activité sanitaire détenue par l'Hôpital de DARNEY est de nature à entraîner la suppression de cet établissement public de santé par perte de son objet ;

CONSIDERANT que la suppression de l'établissement public de santé « Hôpital de DARNEY » est prévue à compter du 1^{er} janvier 2013, et que cette situation nécessite de transférer l'autorisation dont il dispose relative à l'activité d'hébergement pour personnes âgées dépendantes à une autre structure gestionnaire ;

CONSIDERANT la nécessité de mettre en concordance le statut juridique et la mission de l'établissement ;

SUR PROPOSITION de l'Agence Régionale de Santé de Lorraine et du Conseil Général des Vosges,

ARRETENT

Article 1^{er} : L'article 9 de l'arrêté DGARS n° 2012-1330 – PDS/Direction n° 260 en date du 11 décembre 2012 est modifié comme suit :

L'établissement communal médico-social « André Barbier » de DARNEY est répertorié dans le Fichier National des Etablissements Sanitaires et Sociaux (FINESS) à compter du 01 janvier 2013 de la façon suivante :

Entité juridique : Établissement communal médico-social « André Barbier »
N° FINESS : 88 000 733 1
Code statut juridique : 21

Entité établissement : EHPAD « André Barbier »
N° FINESS : 88 078 633 0
Code catégorie : 200 capacité : 155

Code discipline : 924 (accueil en maison de retraite) capacité : 155

Code activité / fonctionnement : 11 (héb. Complet internat) capacité : 155
Code clientèle : 711 (Pers. Agées Dépendantes) capacité : 155
Code MFT : 20

Article 2 : Dans un délai de deux mois à compter de la notification du présent arrêté, cette décision peut faire l'objet d'un recours contentieux devant le tribunal administratif de NANCY – 5, Place de la Carrière – 54036 NANCY Cedex.

Article 3 : Monsieur le Directeur Général de l'Agence Régionale de Santé de Lorraine et Monsieur le Directeur Général des services du département des Vosges, sont chargés de l'exécution du présent arrêté qui sera notifié sous pli recommandé avec demande d'avis de réception à Monsieur le Directeur par intérim de l'EHPAD « André Barbier » à DARNEY et sera publié au recueil des actes administratifs de la région Lorraine et du département des Vosges.

Nancy, le 3 janvier 2013

Le Directeur Général Adjoint de l'Agence
Régionale de Santé Lorraine,



Claude d'HARCOURT

Le Président du Conseil Général
des Vosges,

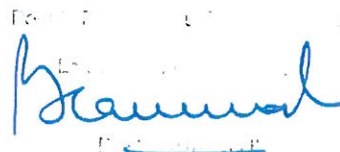



DELEGATION TERRITORIALE DES VOSGES

POLE DEVELOPPEMENT DE LA SOLIDARITE

**Arrêté DGARS/N° 2013-0120 PDS/Direction N° 43
modifiant la capacité de l'EHPAD de l'Hôpital local de Châtel sur Moselle
en date du 1^{er} février 2013**

LE DIRECTEUR GENERAL DE
L'AGENCE REGIONALE DE
SANTE DE LORRAINE

LE PRESIDENT DU CONSEIL GENERAL
DES VOSGES

- VU** la loi Hôpital, patients, santé et territoires n° 2009-879 du 21 juillet 2009 ;
- VU** l'ordonnance n° 2010-177 du 23 février 2010 de coordination avec la loi n° 2009-879 du 21 juillet 2009 ;
- VU** l'article L. 1432-2 du code de santé publique ;
- VU** le code de l'action sociale et des familles, notamment l'article L. 312-5.1 relatif au PRIAC, les articles L. 313-1 à L. 313-9 relatifs aux autorisations, les articles R. 313-1 à R. 313-10 relatifs aux dispositions générales des droits et obligations des établissements et services sociaux et médico-sociaux, les articles D. 313-11 à D. 313-14 relatifs aux contrôles de conformité des établissements ;
- VU** le schéma départemental Handicap et Dépendance tout au long des âges de la vie 2009 – 2013 ;
- VU** le programme interdépartemental d'accompagnement des Handicaps et de la perte d'autonomie (PRIAC) actualisé en région lorraine ;
- VU** l'arrêté conjoint Conseil Général/Préfecture n° 2004/1058/DDASS/PS/CC du 28 décembre 2004 autorisant l'extension de la capacité et la transformation en EHPAD de la Maison de retraite de l'Hôpital Local de Châtel sur Moselle pour la totalité de sa capacité, soit 53 lits ;
- VU** l'arrêté conjoint Conseil Général/ARS DGARS/N°514-PDS/Direction N°227 du 28 décembre 2010 portant la capacité de l'EHPAD de l'Hôpital Local à Châtel sur Moselle à 72 lits d'hébergement et 2 places d'accueil de jour aux termes des travaux de reconstruction ;

CONSIDERANT la demande présentée par la directrice de l'EHPAD de l'Hôpital Local de CHATEL SUR MOSELLE en date du 28 septembre 2012, tendant à l'augmentation des places d'accueil de jour ;

CONSIDERANT la circulaire n°DGCS/SD3A/2011/444 du 29 novembre 2011 relative aux modalités d'organisation de l'accueil de jour et de l'hébergement temporaire ;

SUR PROPOSITION du Délégué Territorial des Vosges et du Directeur Général des services du département des Vosges ;

ARRETENT

Article 1^{er} : L'autorisation prévue à l'article L313-1 du code de l'action sociale et des familles fixe la capacité de l'EHPAD de l'Hôpital Local de Châtel sur Moselle – N°FINESS : 88 078 631 4 pour la modification de sa capacité par création de 4 places d'accueil de jour.

Cette autorisation porte la capacité de l'EHPAD de l'Hôpital Local de Châtel sur Moselle à 72 lits plus 6 places d'accueil de jour répartis comme suit :

- 46 lits d'hébergement permanent
- 25 lits d'hébergement permanent pour personnes atteintes de la maladie d'Alzheimer ou de maladies apparentées (Unité de Vie Protégée)
- 1 lit d'hébergement temporaire
- 6 places d'accueil de jour en Unité de Vie Protégée

Article 2 : Cette autorisation est délivrée pour 15 ans à compter du 28 décembre 2004. Son renouvellement sera subordonné aux résultats de l'évaluation externe mentionnée à l'article L. 312-8 du code de l'action sociale et des familles, dans les conditions prévues par l'article L. 313-5 du même code.

Article 3 : Tout changement important dans l'activité, l'installation, l'organisation, la direction ou le fonctionnement de l'établissement par rapport aux caractéristiques prises en considération pour son autorisation, devra être porté à la connaissance de l'autorité compétente selon l'article L. 313-1 du code de l'action sociale et des familles. L'autorisation ne peut être cédée sans l'accord de l'autorité compétente concernée.

Article 4 : Cet établissement est répertorié dans le Fichier National des Etablissements Sanitaires et Sociaux (FINESS) de la façon suivante :

Entité juridique : Hôpital Local
N° FINESS : 88 078 026 7
Code statut juridique : 13

Entité Etablissement : EHPAD Hôpital Local
N° FINESS : 88 078 631 4
Code catégorie : 200 capacité : 78

Code discipline : 924 (accueil en maison de retraite) capacité : 77
Code discipline : 657 (accueil temporaire pour pers âgées) capacité : 1

Code activité / fonctionnement : 11 (Hébergement complet internat) capacité : 72
Code activité / fonctionnement : 21 (Accueil de jour) capacité : 6

Code clientèle : 711 (Personnes Agées dépendantes) capacité : 47
Code clientèle : 436 (Personnes Alzheimer) capacité : 31
Code MFT : 21

Article 5 : Dans les deux mois de sa notification ou de sa publication, le présent arrêté peut faire l'objet soit d'un recours gracieux devant l'Agence Régionale de Santé de Lorraine et /ou le Conseil Général des Vosges, soit d'un recours contentieux devant le tribunal administratif de Nancy - 5 Place Carrière – 54000 NANCY.

Article 6 : Monsieur le Directeur Général de l'Agence Régionale de Santé de Lorraine et Monsieur le Directeur Général des services du département des Vosges, sont chargés de l'exécution du présent arrêté qui sera notifié au demandeur et publié aux recueils des actes administratifs des Préfectures de la région Lorraine et des Vosges.

Le Directeur Général de
l'Agence Régionale de Santé Lorraine,



Claude d'HARCOURT

P/Le Président du Conseil Général
et par délégation,
Le Directeur Général Adjoint en charge du Pôle
Développement des Solidarités,

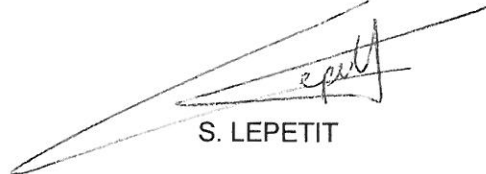

S. LEPETIT



DELEGATION TERRITORIALE
DES VOSGES



POLE DEVELOPPEMENT DES SOLIDARITES

**Arrêté DGARS/N° 2013-0121 PDS/Direction N° 42
modifiant la capacité de l'EHPAD « Le Home du Cameroun » à BRUYERES
en date du 1^{er} février 2013**

LE DIRECTEUR GENERAL DE
L'AGENCE REGIONALE DE
SANTE DE LORRAINE

LE PRESIDENT DU CONSEIL GENERAL
DES VOSGES

- VU** la loi Hôpital, patients, santé et territoires n° 2009-879 du 21 juillet 2009 ;
- VU** l'ordonnance n° 2010-177 du 23 février 2010 de coordination avec la loi n° 2009-879 du 21 juillet 2009 ;
- VU** l'article L.1432-2 du code de santé publique ;
- VU** le code de l'action sociale et des familles, notamment l'article L.312-5.1 relatif au PRIAC, les articles L.313-1 à L.313-9 relatifs aux autorisations, les articles R.313-1 à R.313-10 relatifs aux dispositions générales des droits et obligations des établissements et services sociaux et médico-sociaux, les articles D.313-11 à D.313-14 relatifs aux contrôles de conformité des établissements ;
- VU** le schéma départemental Handicap et Dépendance tout au long des âges de la vie 2009 - 2013 ;
- VU** le programme interdépartemental d'accompagnement des handicaps et de la perte d'autonomie (PRIAC) actualisé de la région Lorraine ;
- VU** l'arrêté conjoint conseil général/ préfecture N°2002/892 du 17 juin 2002 autorisant la maison de retraite « le Home du Cameroun » à Bruyères à fonctionner en tant qu'EHPAD pour la totalité de sa capacité soit 50 lits ;
- VU** l'arrêté conjoint Conseil Général/ Préfecture N°2010/81/DDASS/PA/JG du 31/03/2010 portant la capacité de l'EHPAD « le Home du Cameroun » à Bruyères à 50 lits d'hébergement plus 1 place d'accueil de jour aux termes des travaux de reconstruction ;

CONSIDERANT la demande formulée par la directrice de l'EHPAD « le Home du Cameroun » à Bruyères le 25 septembre 2012 portant sur la transformation d'une place d'accueil de jour en un lit d'hébergement temporaire ;

CONSIDERANT la circulaire n°DGCS/SD3A/2011/444 du 29 novembre 2011 relative aux modalités d'organisation de l'accueil de jour et de l'hébergement temporaire ;

SUR PROPOSITION du Délégué Territorial des Vosges et du Directeur Général des services du département des Vosges ;

ARRETEMENT

Article 1er : L'autorisation prévue à l'article L313-1 du code de l'action sociale et des familles fixe la capacité de l'EHPAD « **le Home du Cameroun** » à **BRUYERES** – N° FINESS : 88 078 3667 pour la modification de sa capacité par création d'un lit d'hébergement temporaire.

Cette autorisation porte la capacité de l'EHPAD « **le Home du Cameroun** » à **BRUYERES** à **51** lits, répartis comme suit :

- **37** lits d'hébergement permanent
- **12** lits d'hébergement permanent pour personnes atteintes de la maladie d'Alzheimer ou de maladies apparentées (**Unité de Vie Protégée**)
- **2** lits d'hébergement temporaire – dont **1** en UVP

Article 2 : Cette autorisation est délivrée pour 15 ans à compter du 17 juin 2002.
Son renouvellement sera subordonné aux résultats de l'évaluation externe mentionnée à l'article L. 312-8 du code de l'action sociale et des familles, dans les conditions prévues par l'article L. 313-5 du même code.

Article 3 : Tout changement important dans l'activité, l'installation, l'organisation, la direction ou le fonctionnement de l'établissement par rapport aux caractéristiques prises en considération pour son autorisation, devra être porté à la connaissance de l'autorité compétente selon l'article L. 313-1 du code de l'action sociale et des familles. L'autorisation ne peut être cédée sans l'accord de l'autorité compétente concernée.

Article 4 : Cet établissement est répertorié dans le Fichier National des Etablissements Sanitaires et Sociaux (FINESS) de la façon suivante :

Entité juridique : ADAPAH DES VOSGES
N° FINESS : 88 078 649 6
Code statut juridique : 61

Entité Etablissement : EHPAD Le Home du Cameroun

N° FINESS : 88 078 366 7

Code catégorie : 200

capacité : 51

Code discipline : 924 (Accueil en maison de retraite)

capacité : 49

Code discipline : 657 (Accueil temporaire pour personnes âgées)

capacité : 2

Code activité / fonctionnement : 11 (hébergement complet)

capacité : 51

Code clientèle : 711 (personnes âgées dépendantes)

capacité : 38

Code clientèle : 436 (personnes Alzheimer)

capacité : 13

Code MFT : 21

Article 5 : Dans les deux mois de sa notification ou de sa publication, le présent arrêté peut faire l'objet soit d'un recours gracieux devant l'Agence Régionale de Santé de Lorraine et/ou le Conseil Général des Vosges, soit d'un recours contentieux devant le tribunal administratif de Nancy - 5 Place Carrière – 54000 NANCY.

Article 6 : Monsieur le Directeur Général de l'Agence Régionale de Santé de Lorraine et Monsieur le Directeur Général des services du département des Vosges, sont chargés de l'exécution du présent arrêté qui sera notifié au demandeur et publié aux recueils des actes administratifs des Préfectures de la région Lorraine et des Vosges.

Le Directeur Général de l'Agence Régionale de
Santé Lorraine,



Claude d'HARCOURT

P/Le Président du Conseil Général
et par délégation,
Le Directeur Général Adjoint en charge du Pôle
Développement des Solidarités,

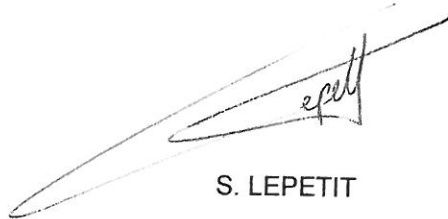

S. LEPETIT

**Arrêté n° 2013-0202 en date du 4 mars 2013
portant renouvellement d'agrément régional des associations et unions d'associations
représentant les usagers dans les instances hospitalières ou de santé publique**

**Le Directeur Général de l'Agence Régionale de Santé de Lorraine
Chevalier de la légion d'honneur**

VU le code de la santé publique, et notamment les articles L.1114-1 et R.1114-1 à
R. 1114-16 ;

VU les avis de la Commission nationale d'agrément réunie le 28 janvier 2013,

ARRETE

Article 1^{er} :

A obtenu le renouvellement de son agrément au niveau régional pour représenter les usagers dans les instances hospitalières ou de santé publique, pour une période de cinq ans, l'association suivante :

- SYMPHONIE

Article 2 :

Le Directeur Général de l'Agence Régionale de Santé de Lorraine est chargé, en ce qui le concerne, de l'exécution du présent arrêté qui sera publié au recueil des actes administratifs de la préfecture de la région Lorraine et des préfectures de chacun des départements de la région.

Fait à Nancy le 4 mars 2013

Le Directeur Général de l'Agence Régionale de
Santé de Lorraine



Pour le Directeur Général
de l'A.R.S. de Lorraine,
Et par délégation,
Le Directeur Général Adjoint,

Marie-Hélène MAÎTRE

ARRETE ARS/DT88-2013-0215 DU 15 MARS 2013

fixant le montant des ressources d'assurance maladie dû
au CENTRE HOSPITALIER INTERCOMMUNAL Emile Durkheim d'EPINAL,
au titre de l'activité déclarée pour le mois de janvier 2013

N° FINESS	
Entité juridique	Établissement
88 000 705 9	88 000 002 1

LE DIRECTEUR GENERAL DE L'AGENCE REGIONALE DE SANTE DE LORRAINE

- VU** le code de la sécurité sociale ;
- VU** le code de la santé publique ;
- VU** la loi n° 2003-1199 du 18 décembre 2003 modifiée ;
- VU** le décret n° 2007-46 du 10 janvier 2007 portant dispositions budgétaires et financières relatives aux établissements de santé et modifiant le code de la santé publique, le code de la sécurité sociale et le code de l'action sociale et des familles ;
- VU** le décret n° 2007-1931 du 26 décembre 2007 portant diverses dispositions financières relatives aux établissements de santé ;
- VU** l'arrêté du 23 janvier 2008 relatif aux modalités de versement des ressources des établissements publics de santé et des établissements de santé privés mentionnés aux b et c de l'article L. 162-22-6 du code de la sécurité sociale par les caisses d'assurance maladie mentionnées à l'article R. 174-1 du code de la sécurité sociale ;
- VU** l'arrêté du 19 février 2009 modifié relatif à la classification et à la prise en charge des prestations d'hospitalisation pour les activités de médecine, chirurgie, obstétrique et odontologie et pris en application de l'article L.162-22-6 du code de la sécurité sociale ;
- VU** l'arrêté du 10 février 2010 modifiant l'arrêté du 19 février 2009 relatif à la classification et à la prise en charge des prestations d'hospitalisation pour les activités de médecine, chirurgie, obstétrique et odontologie et pris en application de l'article L. 162-22-6 du code de la sécurité sociale ;
- VU** l'arrêté du 7 février 2011 modifiant l'arrêté du 31 décembre 2004 modifié relatif au recueil et au traitement des données d'activité médicale des établissements de santé publics ou privés ayant une activité d'hospitalisation à domicile et à la transmission d'information issues de ce traitement ;
- VU** l'arrêté du 28 février 2011 modifiant l'arrêté du 19 février 2009 modifié relatif à la classification et à la prise en charge des prestations d'hospitalisation pour les activités de médecine, chirurgie, obstétrique et odontologie et pris en application de l'article L. 162-22-6 du code de la sécurité sociale ;
- VU** l'arrêté du 1er mars 2011 fixant pour l'année 2011 les éléments tarifaires mentionnés aux I et IV de l'article L. 162-22-10 du code de la sécurité sociale et aux IV et V de l'article 33 modifié de la loi de financement de la sécurité sociale pour 2004 ;
- VU** l'arrêté du 14 décembre 2011 fixant le mode de calcul des ressources des établissements de santé pour la prise en charge des patients bénéficiant de l'aide médicale de l'Etat ;

Délégation Territoriale des Vosges

- VU** l'arrêté du 20 décembre 2011 modifiant l'arrêté du 22 février 2008 modifié relatif au recueil et au traitement des données d'activité médicale et des données de facturation correspondantes, produites par les établissements de santé publics ou privés ayant une activité en médecine, chirurgie, obstétrique et odontologie, et à la transmission d'informations issues de ce traitement dans les conditions définies à l'article L.6113-8 du code de la santé publique ;
- VU** l'arrêté du 14 février 2012 modifiant l'arrêté du 19 février 2009 modifié relatif à la classification et à la prise en charge des prestations d'hospitalisation pour les activités de médecine, chirurgie, obstétrique et odontologie et pris en application de l'article L. 162-22-6 du code de la sécurité sociale ;
- VU** l'arrêté du 28 février 2012 fixant pour l'année 2012 les éléments tarifaires mentionnés aux I et IV de l'article L. 162-22-10 du code de la sécurité sociale et aux IV et V de l'article 33 modifié de la loi de financement de la sécurité sociale pour 2004 ;
- VU** l'arrêté du 18 août 2012 modifiant l'arrêté du 23 janvier 2008 relatif aux modalités de versement des ressources des établissements publics de santé et des établissements de santé privés mentionnés aux b et c de l'article L. 162-22-6 du code de la sécurité sociale par les caisses d'assurance maladie mentionnées à l'article R. 174-1 du code de la sécurité sociale ;
- VU** l'arrêté du 8 août 2012 modifiant l'arrêté du 14 décembre 2011 fixant le mode de calcul des ressources des établissements de santé pour la prise en charge des patients bénéficiant de l'aide médicale de l'Etat ;
- VU** l'arrêté ARS n° 2012-1449 en date du 18 décembre 2012 portant délégation de signature du Directeur Général de l'Agence Régionale de Santé de Lorraine ;
- VU** le relevé d'activité transmis pour le mois de janvier 2013 par l'établissement : CHI EMILE DURKHEIM d'EPINAL ;

ARRÊTE

ARTICLE 1 - La somme due par la caisse désignée en application des dispositions de l'article L.174-2 du code de la sécurité sociale est arrêtée à **5 171 117 €** soit :

1) 4 705 788 € au titre de la part tarifée à l'activité pour l'exercice courant, montant qui se décompose ainsi :

- 4 142 771 € au titre des forfaits "groupes homogènes de séjours" (GHS) et leurs éventuels suppléments, hors prélèvement d'organes,
- 45 317 € au titre des forfaits "accueil et traitement des urgences" (ATU)
- 3 803 € au titre des forfaits d'interruptions volontaires de grossesse (IVG)
- 505 006 € au titre des actes et consultations externes y compris forfaits techniques
- 8 891 € au titre des forfaits « prélèvements d'organes » (PO)

2) 384 184 € au titre des spécialités pharmaceutiques (Médicaments)

3) 80 211 € au titre des produits et prestations (Dispositifs médicaux implantables)

4) 934 € au titre de l'aide médicale d'Etat, montant qui se décompose ainsi :

934 € au titre des forfaits « groupes homogènes de séjours » (GHS) et des suppléments AME.

ARTICLE 2 - Le présent arrêté est notifié à l'établissement CENTRE HOSPITALIER INTERCOMMUNAL Emile Durkheim d'EPINAL et à la caisse désignée en application des dispositions de l'article L.174-2 du code de la sécurité sociale, pour exécution.

Le présent arrêté est publié au recueil des actes administratifs de la préfecture des Vosges.

Pour le Directeur Général de l'ARS
et par délégation
Le délégué territorial des Vosges

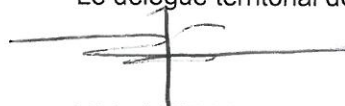

Michel MULIC

Délégation Territoriale des Vosges

Parc d'Activités "Le Saut Le Cerf" - BP 60019
4, avenue du Rose Poirier - 88050 EPINAL CEDEX 09
Standard régional : 03 83 39 79 79
ARS-LORRAINE-DT88-DELEGUE@ars.sante.fr
www.ars.lorraine.sante.fr

ARRETE ARS/DT88 – 2013-0216 DU 15 MARS 2013

fixant le montant des ressources d'assurance maladie
dû au CENTRE HOSPITALIER de GERARDMER,
au titre de l'activité déclarée pour le mois de janvier 2013

N° FINESS	
Entité juridique	Établissement
88 078 006 9	88 000 003 9

LE DIRECTEUR GENERAL DE L'AGENCE REGIONALE DE SANTE DE LORRAINE

- VU** le code de la sécurité sociale ;
- VU** le code de la santé publique ;
- VU** la loi n° 2003-1199 du 18 décembre 2003 modifiée ;
- VU** le décret n° 2007-46 du 10 janvier 2007 portant dispositions budgétaires et financières relatives aux établissements de santé et modifiant le code de la santé publique, le code de la sécurité sociale et le code de l'action sociale et des familles ;
- VU** le décret n° 2007-1931 du 26 décembre 2007 portant diverses dispositions financières relatives aux établissements de santé ;
- VU** l'arrêté du 23 janvier 2008 relatif aux modalités de versement des ressources des établissements publics de santé et des établissements de santé privés mentionnés aux b et c de l'article L.162-22-6 du code de la sécurité sociale par les caisses d'assurance maladie mentionnées à l'article R.174-1 du code de la sécurité sociale ;
- VU** l'arrêté du 19 février 2009 modifié l'arrêté du 19 février 2009 relatif à la classification et à la prise en charge des prestations d'hospitalisation pour les activités de médecine, chirurgie, obstétrique et odontologie et pris en application de l'article L.162-22-6 du code de la sécurité sociale ;
- VU** l'arrêté du 10 février 2010 modifiant l'arrêté du 19 février 2009 relatif à la classification et à la prise en charge des prestations d'hospitalisation pour les activités de médecine, chirurgie, obstétrique et odontologie et pris en application de l'article L.162-22-6 du code de la sécurité sociale ;
- VU** l'arrêté du 7 février 2011 modifiant l'arrêté du 31 décembre 2004 modifié relatif au recueil et au traitement des données d'activité médicale des établissements de santé publics ou privés ayant une activité d'hospitalisation à domicile et à la transmission d'information issues de ce traitement ;
- VU** l'arrêté du 28 février 2011 modifiant l'arrêté du 19 février 2009 relatif à la classification et à la prise en charge des prestations d'hospitalisation pour les activités de médecine, chirurgie, obstétrique et odontologie, et pris en application de l'article L.162-22-6 du code de la sécurité sociale ;
- VU** l'arrêté du 1^{er} mars 2011 fixant pour l'année 2011 les éléments tarifaires mentionnés aux I et IV de l'article L.162-22-10 du code de la sécurité sociale et aux IV et V de l'article 33 modifié de la loi de financement de la sécurité sociale pour 2004 ;
- VU** l'arrêté du 14 décembre 2011 fixant le mode de calcul des ressources des établissements de santé pour la prise en charge des patients bénéficiant de l'aide médicale de l'Etat ;

- VU** l'arrêté du 20 décembre 2011 modifiant l'arrêté du 22 février 2008 modifié relatif au recueil et au traitement des données d'activité médicale et des données de facturation correspondantes, produites par les établissements de santé publics ou privés ayant une activité en médecine, chirurgie, obstétrique et odontologie, et à la transmission d'informations issues de ce traitement dans les conditions définies à l'article L.6113-8 du code de la santé publique ;
- VU** l'arrêté du 14 février 2012 modifiant l'arrêté du 19 février 2009 modifié relatif à la classification et à la prise en charge des prestations d'hospitalisation pour les activités de médecine, chirurgie, obstétrique et odontologie et pris en application de l'article L. 162-22-6 du code de la sécurité sociale ;
- VU** l'arrêté du 28 février 2012 fixant pour l'année 2012 les éléments tarifaires mentionnés aux I et IV de l'article L. 162-22-10 du code de la sécurité sociale et aux IV et V de l'article 33 modifié de la loi de financement de la sécurité sociale pour 2004 ;
- VU** l'arrêté du 18 août 2012 modifiant l'arrêté du 23 janvier 2008 relatif aux modalités de versement des ressources des établissements publics de santé et des établissements de santé privés mentionnés aux b et c de l'article L. 162-22-6 du code de la sécurité sociale par les caisses d'assurance maladie mentionnées à l'article R. 174-1 du code de la sécurité sociale ;
- VU** l'arrêté du 8 août 2012 modifiant l'arrêté du 14 décembre 2011 fixant le mode de calcul des ressources des établissements de santé pour la prise en charge des patients bénéficiant de l'aide médicale de l'Etat ;
- VU** l'arrêté ARS n° 2012-1449 en date du 18 décembre 2012 portant délégation de signature du Directeur Général de l'Agence Régionale de Santé de Lorraine ;
- VU** le relevé d'activité transmis pour le mois de janvier 2013 par l'établissement :
CENTRE HOSPITALIER - GERARDMER

ARRÊTE

ARTICLE 1 – La somme due par la caisse désignée en application des dispositions de l'article L.174-2 du code de la sécurité sociale est arrêtée à **218 410 €** soit :

- 1) **218 410 €** au titre de la part tarifée à l'activité pour l'exercice courant, montant qui se décompose ainsi :
- 158 723 € au titre des forfaits "groupes homogènes de séjours" (GHS) et leurs éventuels suppléments, hors prélèvement d'organes
 - 27 542 € au titre des forfaits « groupes homogènes de tarifs » (GHT), HAD
 - 5 712 € au titre des forfaits « accueil et traitement des urgences (ATU)
 - 26 433 € au titre des actes et consultations externes y compris forfaits techniques.

ARTICLE 2 - Le présent arrêté est notifié à l'établissement CENTRE HOSPITALIER - GERARDMER et à la caisse désignée en application des dispositions de l'article L.174-2 du code de la sécurité sociale, pour exécution.

Le présent arrêté est publié au recueil des actes administratifs de la préfecture des Vosges.

Pour le Directeur Général de l'ARS
et par délégation
Le délégué territorial des Vosges



Michel MULIC

ARRETE ARS/DT88 – 2013-0217 DU 15 MARS 2013

fixant le montant des ressources d'assurance maladie
dû au CENTRE HOSPITALIER de SAINT DIE DES VOSGES,
au titre de l'activité déclarée pour le mois de janvier 2013

N° FINESS	
Entité juridique	Etablissement
88 078 007 7	88 000 004 7

LE DIRECTEUR GENERAL DE L'AGENCE REGIONALE DE SANTE DE LORRAINE

- VU** le code de la sécurité sociale ;
- VU** le code de la santé publique ;
- VU** la loi n° 2003-1199 du 18 décembre 2003 modifiée ;
- VU** le décret n° 2007-46 du 10 janvier 2007 portant dispositions budgétaires et financières relatives aux établissements de santé et modifiant le code de la santé publique, le code de la sécurité sociale et le code de l'action sociale et des familles ;
- VU** le décret n° 2007-1931 du 26 décembre 2007 portant diverses dispositions financières relatives aux établissements de santé ;
- VU** l'arrêté du 23 janvier 2008 relatif aux modalités de versement des ressources des établissements publics de santé et des établissements de santé privés mentionnés aux b et c de l'article L.162-22-6 du code de la sécurité sociale par les caisses d'assurance maladie mentionnées à l'article R.174-1 du code de la sécurité sociale ;
- VU** l'arrêté du 19 février 2009 modifié relatif à la classification et à la prise en charge des prestations d'hospitalisation pour les activités de médecine, chirurgie, obstétrique et odontologie et pris en application de l'article L.162-22-6 du code de la sécurité sociale ;
- VU** l'arrêté du 10 février 2010 modifiant l'arrêté du 19 février 2009 relatif à la classification et à la prise en charge des prestations d'hospitalisation pour les activités de médecine, chirurgie, obstétrique et odontologie et pris en application de l'article L.162-22-6 du code de la sécurité sociale ;
- VU** l'arrêté du 7 février 2011 modifiant l'arrêté du 31 décembre 2004 modifié relatif au recueil et au traitement des données d'activité médicale des établissements de santé publics ou privés ayant une activité d'hospitalisation à domicile et à la transmission d'information issues de ce traitement ;
- VU** l'arrêté du 28 février 2011 modifiant l'arrêté du 19 février 2009 modifié relatif à la classification et à la prise en charge des prestations d'hospitalisation pour les activités de médecine, chirurgie, obstétrique et odontologie, et pris en application de l'article L.162-22-6 du code de la sécurité sociale ;
- VU** l'arrêté du 1^{er} mars 2011 fixant pour l'année 2011 les éléments tarifaires mentionnés aux I et IV de l'article L.162-22-10 du code de la sécurité sociale et aux IV et V de l'article 33 modifié de la loi de financement de la sécurité sociale pour 2004 ;
- VU** l'arrêté du 14 décembre 2011 fixant le mode de calcul des ressources des établissements de santé pour la prise en charge des patients bénéficiant de l'aide médicale de l'Etat ;

- VU** l'arrêté du 20 décembre 2011 modifiant l'arrêté du 22 février 2008 modifié relatif au recueil et au traitement des données d'activité médicale et des données de facturation correspondantes, produites par les établissements de santé publics ou privés ayant une activité en médecine, chirurgie, obstétrique et odontologie, et à la transmission d'informations issues de ce traitement dans les conditions définies à l'article L.6113-8 du code de la santé publique ;
- VU** l'arrêté du 14 février 2012 modifiant l'arrêté du 19 février 2009 modifié relatif à la classification et à la prise en charge des prestations d'hospitalisation pour les activités de médecine, chirurgie, obstétrique et odontologie et pris en application de l'article L. 162-22-6 du code de la sécurité sociale ;
- VU** l'arrêté du 28 février 2012 fixant pour l'année 2012 les éléments tarifaires mentionnés aux I et IV de l'article L. 162-22-10 du code de la sécurité sociale et aux IV et V de l'article 33 modifié de la loi de financement de la sécurité sociale pour 2004 ;
- VU** l'arrêté du 18 août 2012 modifiant l'arrêté du 23 janvier 2008 relatif aux modalités de versement des ressources des établissements publics de santé et des établissements de santé privés mentionnés aux b et c de l'article L. 162-22-6 du code de la sécurité sociale par les caisses d'assurance maladie mentionnées à l'article R. 174-1 du code de la sécurité sociale ;
- VU** l'arrêté du 8 août 2012 modifiant l'arrêté du 14 décembre 2011 fixant le mode de calcul des ressources des établissements de santé pour la prise en charge des patients bénéficiant de l'aide médicale de l'Etat ;
- VU** l'arrêté ARS n° 2012-1449 en date du 18 décembre 2012 portant délégation de signature du Directeur Général de l'Agence Régionale de Santé de Lorraine ;
- VU** le relevé d'activité transmis pour le mois de janvier 2013 par l'établissement :
CENTRE HOSPITALIER - SAINT-DIE DES VOSGES

ARRÊTE

ARTICLE 1 – La somme due par la caisse désignée en application des dispositions de l'article L.174-2 du code de la sécurité sociale est arrêtée à **3 072 104 €** soit :

1) 2 982 741 € au titre de la part tarifée à l'activité pour l'exercice courant, montant qui se décompose ainsi :

- 2 548 427 € au titre des forfaits "groupes homogènes de séjours" (GHS) et leurs éventuels suppléments, hors prélèvement d'organes
- 36 701 € au titre des forfaits "accueil et traitement des urgences" (ATU)
- 3 924 € au titre des forfaits d'interruptions volontaires de grossesse (IVG)
- 384 744 € au titre des actes et consultations externes y compris forfaits techniques
- 8 945 € au titre des forfaits "sécurité et environnement hospitalier" (SE)

2) 46 625 € au titre des spécialités pharmaceutiques (Médicaments)

3) 42 738 € au titre des produits et prestations (Dispositifs médicaux implantables).

ARTICLE 2 - Le présent arrêté est notifié à l'établissement CENTRE HOSPITALIER DE SAINT-DIE DES VOSGES et à la caisse désignée en application des dispositions de l'article L.174-2 du code de la sécurité sociale, pour exécution.

Le présent arrêté est publié au recueil des actes administratifs de la préfecture des Vosges.

Pour le Directeur Général de l'ARS
et par délégation
Le délégué territorial des Vosges

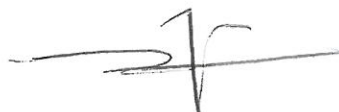

Michel MULIC

ARRETE ARS/DT88 – 2013-0218 DU 15 MARS 2013
fixant le montant des ressources d'assurance maladie
dû au CENTRE HOSPITALIER INTERCOMMUNAL DE L'OUEST VOSGIEN,
au titre de l'activité déclarée pour le mois de janvier 2013

N° FINESS	
Entité juridique	Etablissement
88 000 729 9	88 000 005 4

LE DIRECTEUR GENERAL
DE L'AGENCE REGIONALE DE SANTE DE LORRAINE

- VU** le code de la sécurité sociale ;
- VU** le code de la santé publique ;
- VU** la loi n° 2003-1199 du 18 décembre 2003 modifiée ;
- VU** le décret n° 2007-46 du 10 janvier 2007 portant dispositions budgétaires et financières relatives aux établissements de santé et modifiant le code de la santé publique, le code de la sécurité sociale et le code de l'action sociale et des familles ;
- VU** le décret n° 2007-1931 du 26 décembre 2007 portant diverses dispositions financières relatives aux établissements de santé ;
- VU** l'arrêté du 23 janvier 2008 relatif aux modalités de versement des ressources des établissements publics de santé et des établissements de santé privés mentionnés aux b et c de l'article L.162-22-6 du code de la sécurité sociale par les caisses d'assurance maladie mentionnées à l'article R.174-1 du code de la sécurité sociale ;
- VU** l'arrêté du 19 février 2009 modifié relatif à la classification et à la prise en charge des prestations d'hospitalisation pour les activités de médecine, chirurgie, obstétrique et odontologie et pris en application de l'article L.162-22-6 du code de la sécurité sociale ;
- VU** l'arrêté du 10 février 2010 modifiant l'arrêté du 19 février 2009 relatif à la classification et à la prise en charge des prestations d'hospitalisation pour les activités de médecine, chirurgie, obstétrique et odontologie et pris en application de l'article L.162-22-6 du code de la sécurité sociale ;
- VU** l'arrêté du 7 février 2011 modifiant l'arrêté du 31 décembre 2004 modifié relatif au recueil et au traitement des données d'activité médicale des établissements de santé publics ou privés ayant une activité d'hospitalisation à domicile et à la transmission d'information issues de ce traitement ;
- VU** l'arrêté du 28 février 2011 modifiant l'arrêté du 19 février 2009 relatif à la classification et à la prise en charge des prestations d'hospitalisation pour les activités de médecine, chirurgie, obstétrique et odontologie, et pris en application de l'article L.162-22-6 du code de la sécurité sociale ;
- VU** l'arrêté du 1^{er} mars 2011 fixant pour l'année 2011 les éléments tarifaires mentionnés aux I et IV de l'article L.162-22-10 du code de la sécurité sociale et aux IV et V de l'article 33 modifié de la loi de financement de la sécurité sociale pour 2004 ;
- VU** l'arrêté du 14 décembre 2011 fixant le mode de calcul des ressources des établissements de santé pour la prise en charge des patients bénéficiant de l'aide médicale de l'Etat ;

- VU** l'arrêté du 20 décembre 2011 modifiant l'arrêté du 22 février 2008 modifié relatif au recueil et au traitement des données d'activité médicale et des données de facturation correspondantes, produites par les établissements de santé publics ou privés ayant une activité en médecine, chirurgie, obstétrique et odontologie, et à la transmission d'informations issues de ce traitement dans les conditions définies à l'article L.6113-8 du code de la santé publique ;
- VU** l'arrêté du 14 février 2012 modifiant l'arrêté du 19 février 2009 modifié relatif à la classification et à la prise en charge des prestations d'hospitalisation pour les activités de médecine, chirurgie, obstétrique et odontologie et pris en application de l'article L.162-22-6 du code de la sécurité sociale ;
- VU** l'arrêté du 28 février 2012 fixant pour l'année 2012 les éléments tarifaires mentionnés aux I et IV de l'article L.162-22-10 du code de la sécurité sociale et aux IV et V de l'article 33 modifié de la loi de financement de la sécurité sociale pour 2004 ;
- VU** l'arrêté du 18 août 2012 modifiant l'arrêté du 23 janvier 2008 relatif aux modalités de versement des ressources des établissements publics de santé et des établissements de santé privés mentionnés aux b et c de l'article L. 162-22-6 du code de la sécurité sociale par les caisses d'assurance maladie mentionnées à l'article R. 174-1 du code de la sécurité sociale ;
- VU** l'arrêté du 8 août 2012 modifiant l'arrêté du 14 décembre 2011 fixant le mode de calcul des ressources des établissements de santé pour la prise en charge des patients bénéficiant de l'aide médicale de l'Etat ;
- VU** l'arrêté ARS n° 2012-1449 en date du 18 décembre 2012 portant délégation de signature du Directeur Général de l'Agence Régionale de Santé de Lorraine ;
- VU** le relevé d'activité transmis pour le mois de janvier 2013, par l'établissement :
CENTRE HOSPITALIER INTERCOMMUNAL DE L'OUEST VOSGIEN

ARRÊTE

ARTICLE 1 – La somme due par la caisse désignée en application des dispositions de l'article L.174-2 du code de la sécurité sociale est arrêtée à **2 723 637 €** soit :

1) 2 655 844 € au titre de la part tarifée à l'activité pour l'exercice courant, montant qui se décompose ainsi :

- 2 345 141 € au titre des forfaits "groupes homogènes de séjours" (GHS) et leurs éventuels suppléments, hors prélèvement d'organes,
- 32 179 € au titre des forfaits "accueil et traitement des urgences" (ATU) ;
- 2 282 € au titre des forfaits d'interruptions volontaires de grossesse (IVG) ;
- 273 664 € au titre des actes et consultations externes y compris forfaits techniques ;
- 2 578 € au titre des forfaits "sécurité et environnement hospitalier" (SE).

2) 26 167 € au titre des spécialités pharmaceutiques (Médicaments) ;

3) 40 958 € au titre des produits et prestations (Dispositifs médicaux implantables)

4) 668 € au titre de l'aide médicale d'Etat, montant qui se décompose ainsi :

668 € au titre des forfaits « groupes homogènes de séjours » (GHS) et des suppléments AME.

ARTICLE 2 - Le présent arrêté est notifié à l'établissement CENTRE HOSPITALIER INTERCOMMUNAL DE L'OUEST VOSGIEN et à la caisse désignée en application des dispositions de l'article L.174-2 du code de la sécurité sociale, pour exécution.

Le présent arrêté est publié au recueil des actes administratifs de la préfecture des Vosges.

Pour le Directeur Général de l'ARS
et par délégation
Le délégué territorial des Vosges



Michel MULIC

ARRETE ARS/DT88 – 2013-0219 DU 15 MARS 2013

Lorraine

**fixant le montant des ressources d'assurance maladie dû
au CENTRE HOSPITALIER de REMIREMONT
au titre de l'activité déclarée pour le mois de janvier 2013**

N° FINESS	
Entité juridique	Établissement
88 078 009 3	88 000 006 2

**LE DIRECTEUR GENERAL
DE L'AGENCE REGIONALE DE SANTE DE LORRAINE**

- VU** le code de la sécurité sociale ;
- VU** le code de la santé publique ;
- VU** la loi n° 2003-1199 du 18 décembre 2003 modifiée ;
- VU** le décret n° 2007-46 du 10 janvier 2007 portant dispositions budgétaires et financières relatives aux établissements de santé et modifiant le code de la santé publique, le code de la sécurité sociale et le code de l'action sociale et des familles ;
- VU** le décret n° 2007-1931 du 26 décembre 2007 portant diverses dispositions financières relatives aux établissements de santé ;
- VU** l'arrêté du 23 janvier 2008 relatif aux modalités de versement des ressources des établissements publics de santé et des établissements de santé privés mentionnés aux b et c de l'article L.162-22-6 du code de la sécurité sociale par les caisses d'assurance maladie mentionnées à l'article R.174-1 du code de la sécurité sociale ;
- VU** l'arrêté du 19 février 2009 modifié relatif à la classification et à la prise en charge des prestations d'hospitalisation pour les activités de médecine, chirurgie, obstétrique et odontologie et pris en application de l'article L.162-22-6 du code de la sécurité sociale ;
- VU** l'arrêté du 10 février 2010 modifiant l'arrêté du 19 février 2009 relatif à la classification et à la prise en charge des prestations d'hospitalisation pour les activités de médecine, chirurgie, obstétrique et odontologie et pris en application de l'article L. 162-22-6 du code de la sécurité sociale ;
- VU** l'arrêté du 7 février 2011 modifiant l'arrêté du 31 décembre 2004 modifié relatif au recueil et au traitement des données d'activité médicale des établissements de santé publics ou privés ayant une activité d'hospitalisation à domicile et à la transmission d'information issues de ce traitement ;
- VU** l'arrêté du 28 février 2011 modifiant l'arrêté du 19 février 2009 relatif à la classification et à la prise en charge des prestations d'hospitalisation pour les activités de médecine, chirurgie, obstétrique et odontologie, et pris en application de l'article L.162-22-6 du code de la sécurité sociale ;
- VU** l'arrêté du 1^{er} mars 2011 fixant pour l'année 2011 les éléments tarifaires mentionnés aux I et IV de l'article L.162-22-10 du code de la sécurité sociale et aux IV et V de l'article 33 modifié de la loi de financement de la sécurité sociale pour 2004 ;
- VU** l'arrêté du 14 décembre 2011 fixant le mode de calcul des ressources des établissements de santé pour la prise en charge des patients bénéficiant de l'aide médicale de l'Etat ;

- VU** l'arrêté du 20 décembre 2011 modifiant l'arrêté du 22 février 2008 modifié relatif au recueil et au traitement des données d'activité médicale et des données de facturation correspondantes, produites par les établissements de santé publics ou privés ayant une activité en médecine, chirurgie, obstétrique et odontologie, et à la transmission d'informations issues de ce traitement dans les conditions définies à l'article L.6113-8 du code de la santé publique ;
- VU** l'arrêté du 14 février 2012 modifiant l'arrêté du 19 février 2009 modifié relatif à la classification et à la prise en charge des prestations d'hospitalisation pour les activités de médecine, chirurgie, obstétrique et odontologie et pris en application de l'article L. 162-22-6 du code de la sécurité sociale ;
- VU** l'arrêté du 28 février 2012 fixant pour l'année 2012 les éléments tarifaires mentionnés aux I et IV de l'article L. 162-22-10 du code de la sécurité sociale et aux IV et V de l'article 33 modifié de la loi de financement de la sécurité sociale pour 2004 ;
- VU** l'arrêté du 18 août 2012 modifiant l'arrêté du 23 janvier 2008 relatif aux modalités de versement des ressources des établissements publics de santé et des établissements de santé privés mentionnés aux b et c de l'article L. 162-22-6 du code de la sécurité sociale par les caisses d'assurance maladie mentionnées à l'article R. 174-1 du code de la sécurité sociale ;
- VU** l'arrêté du 8 août 2012 modifiant l'arrêté du 14 décembre 2011 fixant le mode de calcul des ressources des établissements de santé pour la prise en charge des patients bénéficiant de l'aide médicale de l'Etat ;
- VU** l'arrêté ARS n° 2012-1449 en date du 18 décembre 2012 portant délégation de signature du Directeur Général de l'Agence Régionale de Santé de Lorraine ;
- VU** le relevé d'activité transmis pour le mois de janvier 2013, par l'établissement :
CENTRE HOSPITALIER - REMIREMONT

ARRÊTE

ARTICLE 1 – La somme due par la caisse désignée en application des dispositions de l'article L.174-2 du code de la sécurité sociale est arrêtée à **2 940 363 €** soit :

- 1) 2 743 694 €** au titre de la part tarifée à l'activité pour l'exercice courant, montant qui se décompose ainsi :
- 2 356 575 € au titre des forfaits "groupes homogènes de séjours" (GHS) et leurs éventuels suppléments, hors prélèvement d'organes
 - 33 369 € au titre des forfaits "accueil et traitement des urgences" (ATU)
 - 4 010 € au titre des forfaits d'interruptions volontaires de grossesse (IVG)
 - 343 919 € au titre des actes et consultations externes y compris forfaits techniques
 - 5 821 € au titre des forfaits "sécurité et environnement hospitalier" (SE)
- 2) 126 944 €** au titre des spécialités pharmaceutiques (Médicaments) ;
- 3) 69 725 €** au titre des produits et prestations (Dispositifs médicaux implantables) .

ARTICLE 2 - Le présent arrêté est notifié à l'établissement CENTRE HOSPITALIER - REMIREMONT et à la caisse désignée en application des dispositions de l'article L.174-2 du code de la sécurité sociale, pour exécution. Le présent arrêté est publié au recueil des actes administratifs de la préfecture des Vosges.

Pour le Directeur Général de l'ARS
et par délégation
Le délégué territorial des Vosges



Michel MULIC

ARRETE N°2013-0214 du 15 mars 2013

fixant le cahier des charges régional de la permanence des soins en médecine ambulatoire de la région Lorraine

**LE DIRECTEUR GENERAL DE L'AGENCE REGIONALE DE SANTE DE LORRAINE
CHEVALIER DE LA LEGION D'HONNEUR**

- VU** le code de la santé publique, notamment ses articles L. 1435-5, L. 6314-1 et suivants et R. 6315-1 et suivants ;
- VU** la loi n° 2009-879 du 21 juillet 2009 portant réforme de l'hôpital et relative aux patients, à la santé et aux territoires ;
- VU** le décret n°2010-809 du 13 juillet 2010 relatif aux modalités d'organisation de la permanence des soins ;
- VU** le décret n° 2010-810 du 13 juillet 2010 relatif au comité départemental de l'aide médicale urgente, de la permanence des soins et des transports sanitaires ;
- VU** l'arrêté du 20 avril 2011 relatif à la rémunération des médecins participant à la permanence des soins en médecine ambulatoire ;
- VU** l'arrêté du 22 septembre 2011 portant approbation de la convention nationale des médecins du 26 juillet 2011 ;
- VU** l'arrêté du 20 octobre 2011 fixant les règles de traçabilité des appels traités dans le cadre de la permanence des soins en médecine ambulatoire, pris en application de l'article R6315-3 du code de santé publique ;
- VU** l'avis de la commission spécialisée de l'organisation des soins de la conférence régionale de la santé et de l'autonomie en date du 22 janvier 2013 ;
- VU** les avis sollicités auprès :
- de l'union régionale des professionnels de santé représentant les médecins en date du 14 mars 2013 ;
 - du conseil départemental de l'ordre des médecins de Meurthe et Moselle en date du 18 décembre 2012;
 - du conseil départemental de l'ordre des médecins de Meuse en date 17 décembre 2012;
 - du conseil départemental de l'ordre des médecins de Moselle en date du 21 décembre 2012;
 - du conseil départemental de l'ordre des médecins des Vosges en date du 20 décembre 2012;
- VU** les avis :
- du comité départemental de l'aide médicale urgente, de la permanence des soins et des transports sanitaires de Meurthe et Moselle en date du 18 décembre 2012 ;

- du comité départemental de l'aide médicale urgente, de la permanence des soins et des transports sanitaires de Meuse en date du 17 décembre 2012;
- du comité départemental de l'aide médicale urgente, de la permanence des soins et des transports sanitaires de Moselle en date du 21 décembre 2012;
- du comité départemental de l'aide médicale urgente, de la permanence des soins et des transports sanitaires des Vosges en date du 20 décembre 2012;

VU les avis sollicités auprès :

- du préfet de Meurthe et Moselle en date du 18 décembre 2012;
- du préfet de Meuse en date du 17 décembre 2012;
- du préfet de Moselle en date du 21 décembre 2012;
- du préfet des Vosges en date du 20 décembre 2012;

CONSIDERANT le cahier des charges de la permanence des soins en médecine ambulatoire lequel est conforme aux dispositions du code de la santé publique (articles R.6315-1 et suivants du code de la santé publique) ;

CONSIDERANT que l'organisation et les rémunérations inscrites dans ce cahier des charges sont conformes à l'arrêté du 20 avril 2011 relatif à la rémunération des médecins participant à la permanence des soins en médecine ambulatoire ;

CONSIDERANT les avis favorables de la commission spécialisée de l'organisation des soins de la conférence régionale de la santé et de l'autonomie et des comités départementaux de l'aide médicale urgente, de la permanence des soins et des transports sanitaires des quatre départements lorrains.

ARRETE

Article 1^{er} : Le cahier des charges régional, ci-annexé, décrit l'organisation générale de l'offre de soins assurant la prise en charge des demandes de soins non programmés et mentionne les lieux fixes de consultation.

Article 2: Il précise les horaires de permanence des soins :

- de 20 heures à 8 heures les jours ouvrés
- Les dimanches et les jours fériés de 8 heures à 20 heures
- Le samedi de 12 heures à 20 heures

Et pour les jours encadrant les jours fériés :

- Les lundis de 8 heures à 20 heures précédant un jour férié (jour férié le mardi)
- Les vendredis de 8 heures à 20 heures et samedis matin de 8 heures à 12 heures suivant un jour férié (jour férié le jeudi)
- Les samedis matin de 8 heures à 12 heures suivant un jour férié (jour férié le vendredi)

Ceci **pour les 4 départements** de Lorraine.

Article 3: Il détaille également l'organisation de la régulation des appels.

Article 4: Il précise les conditions d'organisation des territoires de permanence des soins afférentes à chaque département.

Article 5: Il mentionne la rémunération forfaitaire des personnes participant aux astreintes de permanence des soins en médecine ambulatoire et à la régulation médicale téléphonique.

Article 6: Les limites des rémunérations appliquées dans la région doivent être compatibles avec le montant de l'enveloppe déléguée à la région.

Article 7 : Le cahier des charges régional définit les indicateurs de suivi, les conditions d'évaluation du fonctionnement de la permanence des soins.

Article 8 : Il prévoit les modalités de recueil et de suivi des incidents relatifs à l'organisation et au fonctionnement de la permanence des soins.

Article 9 : L'organisation de la permanence des soins fait l'objet d'une évaluation annuelle, afin de vérifier que son fonctionnement est adapté et efficient.

Article 10 : Les arrêtés suivants du directeur général de l'Agence régionale de santé de Lorraine sont abrogés :

- n° 2012 02-09 du 9 février 2012, fixant le cahier des charges régional de la permanence des soins en médecine ambulatoire de la région Lorraine.
- n° 2012 1564 du 27 décembre 2012, portant modification au cahier des charges régional de la permanence des soins en médecine ambulatoire de la région Lorraine

Article 11 : Les caisses primaires d'assurance maladie continuent à verser les indemnisations aux médecins d'astreinte ainsi qu'aux régulateurs.

Article 12 : Les conseils départementaux de l'ordre des médecins sont chargés de vérifier la complétude des tableaux de garde et d'informer, le cas échéant, de l'absence ou de l'insuffisance de médecins volontaires, le Directeur Général de l'agence régionale de santé et le préfet de département.

Article 13 : Le présent arrêté entrera en vigueur à compter du **8 avril 2013 20h**

Article 14 : Le Directeur Général de l'Agence Régionale de Santé de Lorraine et le Directeur de l'ambulatoire et de l'accès à la santé en lien avec les délégués territoriaux sont chargés, chacun pour ce qui le concerne, de l'exécution du présent arrêté.

Article 15 : Le présent arrêté peut faire l'objet d'un recours devant la juridiction compétente, dans un délai de 2 mois à compter de sa publication.

Article 16 : Le présent arrêté sera publié aux recueils des actes administratifs de la Préfecture de région et des 4 Préfectures de département.

**Le Directeur Général de l'Agence régionale de
santé de Lorraine,**

CF

Claude d'HARCOURT

Permanence des soins en médecine ambulatoire

Cahier des charges régional fixant les conditions d'organisation de la permanence des soins en médecine ambulatoire

(en substitution du cahier des charges arrêté par le
DGARS de Lorraine n2012 02-09-138 du 9 février 201 2)

Région Lorraine

Version février 2013

Entrée en vigueur des mesures inscrites dans ce cahier des charges : 8 avril 2013 à 20h

Ce cahier des charges régional de la permanence des soins ambulatoires en Lorraine a été soumis pour avis aux instances réglementaires prévues selon les termes du décret n°2010-809 du 13 juillet 2010 :

- **Comité Départemental de l'Aide Médicale Urgente, de la Permanence des Soins et des Transports Sanitaires (CODAMU-PS-TS) de chaque département**
- **Commission Spécialisée dans l'Organisation des Soins (CSOS de la Conférence Régionale de la Santé et de l'Autonomie)**
- **Union Régionale des Professionnels de Santé (URPS) Médecins de Lorraine**

Le projet de cahier des charges a reçu un avis favorable de ces instances.

SOMMAIRE

INTRODUCTION	5
TITRE I – PRINCIPES REGLEMENTAIRES GENERAUX DE LA PDSA ET SOCLE REGIONAL.....	7
I.A – PRINCIPES REGLEMENTAIRES	7
I.B – LE SOCLE REGIONAL.....	8
I.B.1 – LES PRINCIPES REGIONAUX	8
I.B.2 – LES HORAIRES DE LA PERMANENCE DES SOINS.....	11
I.B.3 – LE MEDECIN DE GARDE : MISSIONS ET MODALITES D’ELABORATION DU TABLEAU D’ASTREINTE	12
<i>I.b.3.a - Missions du médecin de garde.....</i>	<i>12</i>
<i>I.b.3.b – Tableaux de garde.....</i>	<i>12</i>
TITRE II – ORGANISATION DE LA PERMANENCE DES SOINS AMBULATOIRE EN REGION LORRAINE.....	15
II.A – LA REGULATION MEDICALE.....	15
II.A.1 – PRINCIPES GENERAUX DE LA FONCTION DE REGULATION MEDICALE	15
II.A.2 – DECLINAISONS DEPARTEMENTALES.....	17
• <i>En Meurthe et Moselle</i>	<i>17</i>
• <i>En Meuse.....</i>	<i>17</i>
• <i>En Moselle.....</i>	<i>18</i>
• <i>Dans les Vosges</i>	<i>19</i>
II.B.- L’ORGANISATION TERRITORIALE DE L’ASTREINTE	20
II.B.1 – LA CARTOGRAPHIE REGIONALE DES TERRITOIRES DE LA PDSA.....	20
II.B.2 – DECLINAISONS DEPARTEMENTALES : DESCRIPTION DES TERRITOIRES DE PDSA DE CHAQUE DEPARTEMENT.....	22
<i>Le département de la Meurthe et Moselle</i>	<i>22</i>
<i>Le département de la Meuse.....</i>	<i>26</i>
<i>Le département de la Moselle.....</i>	<i>29</i>
<i>Le département des Vosges.....</i>	<i>34</i>
II.C – LA REMUNERATION DES MEDECINS D’ASTREINTE	39
II.C.1 – LES PRINCIPES GENERAUX.....	39
II.C.2 – LES REMUNERATIONS FORFAITAIRES PREVUES DANS LE CAHIER DES CHARGES REGIONAL DE LA PDSA.....	39
TITRE III – SUIVI ET EVALUATION DU DISPOSITIF.....	44
III.A – COMITE DE SUIVI ET D’EVALUATION	44
III.B – INDICATEURS DE SUIVI.....	44
III.C – REVISION DU CAHIER DES CHARGES.....	46

ANNEXES	47
ANNEXE 1 : ACRONYMES/GLOSSAIRE.....	48
ANNEXE 2 : DISPOSITIONS REGLEMENTAIRES ET RECOMMANDATIONS	49
ANNEXE 3 : LES TERRITOIRES DE LA PDSA : REPARTITION DES COMMUNES PAR TERRITOIRE	51
MEURTHE ET MOSELLE.....	51
ANNEXE 4 : LES TERRITOIRES DE LA PDSA : REPARTITION DES COMMUNES PAR TERRITOIRE	61
MEUSE.....	61
ANNEXE 5 : LES TERRITOIRES DE LA PDSA : REPARTITION DES COMMUNES PAR TERRITOIRE	69
MOSELLE	69
ANNEXE 6 : LES TERRITOIRES DE LA PDSA : REPARTITION DES COMMUNES PAR TERRITOIRE	81
VOSGES.....	81
ANNEXE 7 : PROCEDURE A SUIVRE DANS LE CAS D'UNE CARENCE AVEREE DANS LE TABLEAU DE PERMANENCE.....	90
ANNEXE 8 : FICHE DE DYSFONCTIONNEMENT DE LA PDSA	98
ANNEXE 9 : L'OFFRE DE SOINS HOSPITALIERE : LA MEDECINE D'URGENCE.....	100

INTRODUCTION

La Loi du 21 juillet 2009 portant réforme de l'hôpital, et relative aux patients, à la santé et aux territoires (HPST) et le décret n°2010-809 du 13 juillet 2010 définissent le cadre réglementaire de la permanence des soins ambulatoires (PDSA) : mission de service public assurée par les médecins généralistes, sur la base du volontariat, en lien avec les établissements de santé.

L'objectif de la PDSA est d'apporter une réponse adaptée aux patients qui ont besoin d'un médecin généraliste aux heures de fermeture des cabinets médicaux (donc hors médecine d'urgence).

L'enjeu est triple :

- Plus d'efficacité, en permettant l'accès aux soins pour tous après régulation médicale,
- Plus d'efficience, à un coût acceptable pour la société,
- Tenir compte des contraintes locales notamment en matière de ressources médicales pour viser un dispositif régional pérenne avec les adaptations locales pertinentes.

Dans ses grandes lignes, le présent cahier des charges régional de la PDSA fixe :

- l'organisation de la régulation médicale des appels relevant de la médecine générale aux heures de PDSA ;
- la sectorisation de la PDSA ;
- les modalités d'intervention des médecins d'astreinte (y compris les points fixes de consultation et les modalités de coopération avec les hôpitaux le cas échéant) ;
- la rémunération forfaitaire des médecins participant aux astreintes et à la régulation médicale dans les limites d'une enveloppe régionale.

Une démarche concertée

Ce document est le fruit de réunions de travail locales et régionales pluripartenariales avec une implication particulière des représentants des médecins libéraux, mais également des SAMU CRRA 15. Il a été soumis à la concertation de l'ensemble des partenaires, collectivités territoriales et services de secours à la personne compris.

A l'issue de ce travail de dialogue et de concertation, quelques principes régionaux se sont dégagés :

- Conforter la régulation médicale afin d'offrir au patient une réponse graduée et viser une juste utilisation de la ressource médicale devenue rare à certains endroits (augmenter le nombre de régulateurs pendant les périodes de « pics » d'appels, mais également revaloriser le montant de l'astreinte) ;
- Elaborer des secteurs de garde avec un nombre suffisant de médecins généralistes pour alléger la contrainte de l'astreinte et rendre le système pérenne ;
- Tenir compte des spécificités et de l'histoire départementales et locales pour ajuster les modalités pratiques d'organisation en laissant une large latitude aux acteurs locaux ;
- Viser une large couverture des horaires de la permanence des soins ambulatoires avec les adaptations locales nécessaires (au regard de l'activité différenciée selon les périodes, y compris en établissant les liens nécessaires avec les services d'urgence hospitaliers aux périodes de faible activité) ;
- Suivre et évaluer de manière continue le dispositif afin d'adapter le schéma aux besoins de la population et des professionnels de santé.

Un document qui s'inscrit dans les orientations stratégiques de l'ARS

Les orientations stratégiques fixées dans ce document s'articulent avec le volet ambulatoire du SROS-PRS et avec les dispositifs du volet hospitalier « Médecine d'urgence ».

De fait, la PDSA constitue un élément intangible de l'activité du médecin généraliste ; le dispositif s'ancre donc logiquement dans le volet ambulatoire du SROS-PRS.

A cet effet, les territoires les plus fragiles sur le plan de la démographie médicale ont fait l'objet d'une attention particulière en :

- visant un nombre de médecins volontaires suffisant pour alléger la contrainte de l'astreinte ;
- revalorisant l'astreinte dans les zones où la densité de médecins généralistes est plus faible qu'au plan régional.

En matière d'articulation avec les structures d'urgence, se sont dégagées deux orientations visant une bonne orientation du patient en fonction de ses besoins, en offrant les alternatives nécessaires et coordonnées avec les services d'urgence :

- une régulation libérale articulée avec les centres de réception et de régulation des appels (CRR) « 15 » (réponse de soins graduée indispensable en cas d'évolution de l'état de santé du patient) ;
- et, sur le terrain, la possibilité de mise en place de points fixes de garde articulés par convention avec les services d'urgences.

Evolutions par rapport au précédent cahier des charges régional de la PDSA (février 2012)

Le premier cahier des charges arrêté le 9 février 2012 stipulait que l'année 2012 était une année de transition avec une évaluation du dispositif régional à l'automne, notamment pour ce qui concerne les modalités de garde en nuit profonde.

Dans le respect de cet engagement, entre septembre et octobre 2012, les sous comités médicaux des CODAMUPS TS des quatre départements se sont réunis afin de réaliser une évaluation de cette organisation et proposer des améliorations, qui ont été intégrées dans le présent document.

La régulation libérale articulée avec les CRR 15 a été unanimement jugée comme l'un des points forts du dispositif régional. L'intégration des informations relatives aux interventions des autres acteurs de la continuité et de la permanence des soins permet par ailleurs une bonne orientation du patient en fonction des besoins exprimés (ex. : garde kinésithérapique pendant la période épidémique de la bronchiolite ou bien encore les astreintes des chirurgiens-dentistes libéraux les fins de semaine).

La sectorisation actée en février 2012 est bien acceptée par les acteurs locaux. La mise en place de nouveaux points de garde dans certains secteurs a permis de répondre à des demandes locales pertinentes (ex. : Bitche, Algrange, Verdun et Bar-le-Duc).

La problématique la plus discutée a concerné les modalités de garde après minuit. De fait, l'activité en nuit profonde est très faible. Cependant, elle est intrinsèquement liée aux indications de la régulation et les acteurs locaux ont souhaité envisager les adaptations nécessaires pour tenter de maintenir une réponse de médecine générale.

Il est donc proposé dans le chapitre relatif aux déclinaisons départementales d'engager une expérimentation sur tout ou partie du département de la Moselle et celui des Vosges. Concrètement, il s'agit de mettre en place, sur la base du volontariat et dans le cadre d'une astreinte revalorisée, des grands secteurs de garde. Une évaluation de ce dispositif sera établie dans le courant de l'année. En l'absence de volontaires en nombre suffisant, un constat de carence sera établie par l'ARS de Lorraine et les demandes de soins de médecine générale non programmées en nuit profonde seront alors orientées vers les structures de médecine d'urgence les plus proches du patient, après régulation médicale.

Fin décembre 2012, les 4 CODAMUPS départementaux se sont réunis pour analyser ces propositions d'aménagement du dispositif de PDSA. La commission spécialisée dans l'organisation des soins (CRSA) s'est réunie le 20 janvier 2013. Un avis favorable a été émis par ces instances.

L'arrêté fixant le présent cahier des charges régional a été pris en mars 2013 par le Directeur Général de l'ARS Lorraine après avis des différentes instances : CSOS, CODAMUPS TS de chaque département (en présence des Préfets de département et des Présidents des conseils départementaux de l'Ordre des médecins) et URPS Médecins.

Il entrera en vigueur le 8 avril 2013 à 20h00.

TITRE I – Principes réglementaires généraux de la PDSA et socle régional

I.A – Principes réglementaires

Principes généraux

La mission de permanence des soins prévue à l'article L. 6314-1 du Code de la Santé Publique a pour objectif de garantir à tous les habitants de la région un accès à des soins de qualité en dehors des heures usuelles d'ouverture des cabinets médicaux de 20 heures à 8 heures les jours ouvrés, ainsi que les dimanches et jours fériés, par des médecins de garde et d'astreinte exerçant dans ces cabinets et centres, et par des médecins appartenant à des associations de permanence des soins. Elle peut, en outre, être organisée en fonction des besoins de la population évalués à partir de l'activité médicale constatée et de l'offre de soins existante, pour tout ou partie des secteurs du département :

1^oLe samedi à partir de midi ;

2^oLe lundi lorsqu'il précède un jour férié ;

3^oLe vendredi et le samedi lorsqu'ils suivent un jour férié.

(Article R.6315-1 CSP)

Les médecins participent à la permanence des soins et à l'activité de régulation sur la base du volontariat.

(Article R.6315-4 CSP)

Les besoins de soins immédiats et susceptibles d'engager le pronostic vital et/ou fonctionnel, relèvent de l'aide médicale urgente.

Sectorisation

« A cette fin, le département est divisé en secteurs dont le nombre et les limites sont fixés en fonction de données géographiques et démographiques ainsi que de l'offre de soins existante. Ces limites peuvent varier selon les périodes de l'année et être adaptées, pour tout ou partie de la période de permanence de soins, aux besoins de la population. La détermination du nombre et des limites des secteurs est arrêtée par le directeur général de l'agence régionale de santé. »

(Art. R. 6315-1 du CSP)

Rôle des CODAMU-PS-TS

« Dans chaque département, un comité de l'aide médicale urgente, de la permanence des soins et des transports sanitaires veille à la qualité de la distribution de l'aide médicale urgente, à l'organisation de la permanence des soins et à son ajustement aux besoins de la population dans le respect du cahier des charges régional défini à l'article R. 6315-6. »

(Art.R. 6313-1 CSP)

«(Le sous-comité médical) évalue chaque année l'organisation de la permanence des soins et propose les modifications qu'il juge souhaitables dans le cadre du cahier des charges régional arrêté par le directeur général de l'agence régionale de santé. »

(Art.R. 6313-4 CSP)

I.B – Le socle régional

I.B.1 – les principes régionaux

Ces principes sont déclinés et adaptés territorialement dans chaque département.

1- Une mission de service public assurée par des médecins volontaires

Basée sur le volontariat, la permanence des soins en médecine ambulatoire s'inscrit dans le cadre d'une mission de service public qui constitue une réponse aux besoins de soins (de médecine générale) non programmés de la population. L'activité de permanence de soins fait ainsi partie intégrante des missions des médecins libéraux et son organisation, de la compétence de l'ARS, doit répondre à des principes qui conditionnent l'efficacité de l'ensemble du dispositif, le tout dans le cadre d'une organisation générale qui a pour finalité l'intérêt de la population.

La permanence des soins est ainsi une obligation collective, conformément à l'article 77 du code de déontologie médicale, fondée sur le volontariat individuel des médecins.

Un médecin lorrain (y compris remplaçant) peut donc se porter volontaire dans tous les territoires de la PDSA de la région.

2- Un dispositif de PDSA qui repose sur une régulation médicale préalable

Le dispositif de la PDSA doit reposer sur la régulation médicale préalable à l'accès au médecin de permanence : c'est un gage d'efficacité et d'efficience.

Cette régulation médicale des appels est assurée par une étroite collaboration entre les régulations libérales et les centres 15 :

- interconnexion et *continuum* indispensables entre aide médicale urgente et PDSA ;
- la régulation médicale permet ainsi de déclencher le vecteur adapté et en particulier elle permet aussi de qualifier médicalement les demandes de soins exprimées par les patients aux heures de fermeture des cabinets médicaux de ville (cela est d'autant plus important dans les zones de faible démographie médicale, puisque les médecins de premier recours y sont déjà fortement sollicités en journée) ;
- la régulation médicale s'appuie sur une large palette de réponses aux patients : conseil médical, report de la demande vers une consultation programmée le lendemain, prescription médicamenteuse par téléphone (selon les recommandations de la Haute Autorité en Santé), mais bien évidemment aussi consultation et visite, voire déport vers le déclenchement d'un moyen relevant de l'aide médicale urgente (grâce à l'interconnexion entre régulation libérale et CRRRA 15). Cela permet *in fine* des gains de temps et de chance pour le patient.

3- Une organisation adaptée en fonction des ressources médicales locales et des périodes et de l'activité constatée

Les perspectives de la démographie médicale et l'objectif d'une meilleure adéquation des moyens disponibles aux besoins de la population, ont incité à un regroupement des anciens secteurs de garde (entre 123 et 116 secteurs de garde avant le 16 avril 2012).

Il était essentiel d'adapter la sectorisation à l'activité constatée et aux difficultés démographiques locales (secteurs ruraux avec peu de médecins et/ou départs attendus).

Pour dessiner ces nouveaux territoires, la topographie a été aussi prise en compte (Vosges en particulier).

Plus globalement, la notion d'accessibilité pour des soins ambulatoires a été appréciée plus en termes de contraintes de déplacement pour le médecin ou le patient qu'en termes de temps de réponse, le besoin de soins décrit ici ne devant pas relever de l'urgence vitale.

Par ailleurs, afin de conserver une réponse de proximité adaptée à l'activité, certains territoires de PDSA peuvent compter plus d'un médecin inscrit dans le tableau de garde en 1^{ère} partie de nuit et

plus particulièrement le week-end et les jours fériés, périodes où la demande de soins non programmés est plus importante.

Un dispositif fondé sur de nouveaux territoires de permanence des soins :

Le dispositif lorrain est fondé sur 73 nouveaux territoires (85 médecins d'astreinte les périodes de Week end, 83 en 1^{ère} partie de nuit) de permanence des soins (entre 46 et 55 secteurs en seconde partie de nuit / entre 50 et 59 médecins d'astreinte), cadres de l'astreinte de la permanence des soins.

Un nombre de médecins de garde adapté à l'activité notamment en cas de pic épidémique hivernal :

Pour faire face à un surcroît d'activité en hiver, un reliquat d'enveloppe pourra être mobilisé afin d'augmenter le nombre de médecins de garde sur décision expresse du Directeur Général de l'ARS.

La priorité sera donnée au renforcement de l'équipe de régulateurs libéraux en cas de pic épidémique.

Ces besoins devront être décrits précisément (période, date et horaire, nombre de régulateurs volontaires nécessaire) et soumis à validation par l'ARS afin d'entériner la demande de paiement des astreintes supplémentaires.

Dans tous les cas, les possibilités financières de renforcement ne pourront excéder les limites de l'enveloppe régionale allouée à la PDSA.

4- Des modalités de garde

Le choix du déclenchement de la modalité d'intervention reste à l'appréciation de la régulation (centre15 et plateformes d'appel libérales interconnectées) en fonction du besoin du patient (nature du besoin et capacité à se déplacer) et selon les modalités d'organisation locale décrites dans le tableau de garde *via* l'outil de gestion du CNOM, **ORDIGARD** : <http://ordigard.ordre.medecin.fr/>

Dans chaque secteur, il est laissé une large latitude d'organisation des modalités d'astreinte.

- **Les consultations :**
 - au cabinet médical du médecin de garde,
 - dans des points fixes de garde bien identifiés (maisons médicales de garde (MMG)).

Les indications nécessaires d'accès aux points de consultation doivent figurer dans ORDIGARD.

Les MMG établiront les liens nécessaires avec le service d'urgences le plus proche, notamment en formalisant par convention les liens fonctionnels médicaux afin de faciliter les échanges et la complémentarité.

Elles devront être clairement « balisées » afin que les patients puissent s'y rendre sans difficulté.

Le fait d'être clairement identifiées, y compris par la population, ne dispense pas d'un adressage régulé au préalable (par la régulation médicale ou bien par renvoi depuis le service de médecine d'urgence).

Les recommandations issues de la circulaire n°DHOS /DSS/CNAMTS/O1/1B/2007/137 du 23 mars 2007 relative **aux maisons médicales de garde** et au dispositif de permanence des soins en médecine ambulatoire demeurent la référence.

Dans ce cadre, le tiers-payant sera privilégié pour la partie obligatoire, ainsi que la simplicité d'utilisation de la carte CPS du médecin de garde (afin d'éviter l'utilisation d'une 2^{nde} carte CPS pour l'activité de PDSA au sein de la MMG). (*action CPAM*)

- **Les visites au domicile :**
 - Elles peuvent constituer la modalité locale d'organisation de la réponse de PDSA dans un secteur (c'est alors prévu dans les déclinaisons départementales).
 - La réalisation de visites et d'actes de soins au lit du malade peut aussi être décidée par le médecin régulateur en collaboration avec le médecin de garde au cas par cas.

Cela peut, *par exemple*, concerner les patients atteints d'une « pathologie invalidante contre-indiquant médicalement le déplacement et ne relevant pas d'une hospitalisation ». Cette décision résulte au besoin d'un **dialogue confraternel entre le médecin régulateur et le médecin d'astreinte inscrit dans le tableau de garde**.

L'outil de localisation, Géogarde (URPS médecins), permet de confronter la localisation du patient et le positionnement du médecin pour intervenir au plus proche et s'affranchir *in fine* de sectorisation : raisonner en proximité d'intervention.

Cet outil est mis à disposition des régulateurs médicaux (libéraux et hospitaliers) dans les quatre départements de Lorraine.

5- Moduler le financement

Le respect de l'enveloppe annuelle régionale

L'organisation de la permanence des soins ambulatoire définie dans le cahier des charges est financée dans les limites d'une enveloppe financière régionale fixée chaque année par arrêté et inscrite désormais dans le Fonds d'Intervention Régional (FIR).

Cette enveloppe prend en charge la rémunération forfaitaire des médecins participant aux gardes de permanence des soins et à la régulation médicale (par arrêté ministériel du 20 avril 2011, le montant de l'enveloppe financière a été fixé pour la région Lorraine à 8 283 735 € ; susceptible d'évolution dans le respect de ce plafond en fonction des décisions prises par le directeur général de l'ARS dans le cahier des charges de la PSDA).

Modulation selon les sujétions

La modification des règles de rémunération de la PSDA ouvre la possibilité de moduler la rémunération des médecins de garde et de la régulation afin de compenser les contraintes engendrées par la participation à la PSDA, notamment :

- à la régulation (surtout pour les fêtes de fin d'année quand il est plus difficile de trouver des volontaires pourtant indispensables au bon fonctionnement du système de soins) ;
- en 1^{ère} partie de nuit pour les médecins inscrits au tableau de garde dans les zones moins pourvues en médecins généralistes libéraux (telles que définies dans la partie du cahier des charges relative aux déclinaisons départementales) ;
- et en 2^{nde} partie de nuit dans tous les territoires de PSDA, de manière différenciée selon la taille du territoire.

6- Suivi et évaluation du dispositif

Les CODAMUPS-TS dans le cadre de leur mission suivront et évalueront cette nouvelle organisation et organiseront le cas échéant les ajustements nécessaires (notamment au sein des sous-comités médicaux), particulièrement pour ce qui concerne les expérimentations en nuit profonde dans les Vosges et en Moselle.

I.B.2 – les horaires de la permanence des soins

Les horaires de permanence des soins

Conformément au Code de la Santé publique (**article R 6315-1**) la permanence des soins en médecine ambulatoire est assurée, partout en Lorraine, en dehors des horaires usuels d'ouverture des cabinets libéraux et centres de santé, elle couvre les périodes suivantes :

- de 20 heures à 8 heures les jours ouvrés ;
- les dimanches et les jours fériés de 8 heures à 20 heures ;
- le samedi de 12 heures à 20 heures.

PDSA durant les "ponts"

Une permanence des soins peut être organisée les jours de pont, *sans caractère obligatoire*.

Il faut pour cela que le tableau de PDSA ORDIGARD envoyé au Conseil de l'Ordre porte le nom du médecin d'astreinte.

Si aucun médecin n'est prévu au tableau de garde ORDIGARD du secteur pour le pont, le fonctionnement du secteur est celui d'un jour normal, et chaque médecin absent doit veiller à ce que la continuité des soins pour ses patients soit assurée par un remplaçant ou par l'un ou plusieurs de ses confrères présents.

Les jours de pont s'entendent autour des jours fériés :

- Les lundis de 8 heures à 20 heures précédant un jour férié (jour férié le mardi)
- Les vendredis de 8 heures à 20 heures et samedis matin de 8 heures à 12 heures suivant un jour férié (jour férié le jeudi)
- Les samedis matin de 8 heures à 12 heures suivant un jour férié (jour férié le vendredi)

Ce qui concerne pour chaque année :

- le vendredi et samedi matin suivant le jeudi de l'Ascension (1,5 jours)
- Le samedi matin suivant le Vendredi Saint en Moselle (0,5 jour en Moselle)

A titre d'illustration :

Pour l'année 2013 (3,5 jours/ 5,5 jours (57)):

Ascension 2013 : vendredi 10 mai et samedi 11 mai (1,5 jours)

Attention : 2 jours fériés accolés 8 mai + Ascension 9 mai

Assomption 2013 : vendredi 16 août et samedi 17 août (1,5 jours)

1^{er} novembre 2013 : samedi 2 novembre (0,5 jour)

Pour la Moselle Vendredi Saint 2013 : samedi 30 mars (57 : 0,5 jour)

Pour la Moselle Saint Etienne 2013 : vendredi 27 et samedi 28 décembre (57 : 1,5 jours)

Pour l'année 2014 (7,5 jours/7 jours (57)):

1^{er} mai 2014 : vendredi 2 et samedi 3 mai (1,5 jours)

8 mai 2014 : vendredi 9 et samedi 10 mai (1,5 jours)

Ascension 2014 : vendredi 30 mai et samedi 31 mai (1,5 jours)

Assomption 2014 : samedi 16 août (0,5 jour)

11 novembre 2014 : lundi 10 novembre (1 jour)

Noël 2014 : vendredi 26 et samedi 27 décembre (1,5 jours/ 57 : 0,5 jour)

Pour la Moselle Vendredi Saint 2014 : samedi 19 avril (57 : 0,5 jour)

En dehors des horaires de la Permanence des Soins, conformément au Code de la Santé publique (article R 4127-47), les médecins sont tenus d'assurer la continuité des soins. En cas d'absence, ils organisent la prise en charge de leurs patients.

I.B.3 – Le médecin de garde : missions et modalités d'élaboration du tableau d'astreinte

La permanence des soins est une obligation collective conformément à l'article 77 du code de déontologie médicale fondée sur le volontariat individuel des médecins.

I.b.3.a - Missions du médecin de garde.

La PDSA est assurée **par les médecins libéraux ou salariés de centres de santé ou tout autre médecin (y compris retraité) ayant conservé une pratique clinique** et dont la capacité est attestée par le Conseil Départemental de l'Ordre des Médecins (CDOM).

Les médecins de garde s'inscrivent dans le tableau de garde et respectent les modalités d'astreinte relatives au secteur dont ils dépendent.

Des associations de permanence de soins peuvent participer à la permanence des soins.

Tous les médecins de garde en Lorraine doivent être régulés conformément aux indications spécifiées dans ce document au chapitre suivant.

La mission du médecin de garde consiste à répondre aux demandes de soins non programmés, exprimées par un patient et régulées par le service d'aide médicale urgente (SAMU CRRA 15) ou par les centres d'appel des associations de permanence des soins libérales.

Information réciproque du médecin régulateur et du médecin de garde sur le terrain concernant le patient et sa prise en charge :

La mission confiée au médecin inscrit au tableau de garde dans un territoire de la PDSA doit faire l'objet d'un suivi confraternel entre le médecin de garde et le CRRA – Centre 15 et/ou la régulation libérale.

Il appartient au médecin de garde de tenir informé au besoin le médecin régulateur :

- du diagnostic ;
- des suites données aux appels qui lui ont été transmis, ainsi que la fin de la mission.

I.b.3.b – Tableaux de garde.

1 - Elaboration des tableaux de garde

Dans chaque secteur, un tableau de garde est établi pour une durée minimale de trois mois, selon les modalités définies par l'**article R6315-2** du code de la santé publique. Ce principe vaut aussi pour les médecins régulateurs libéraux, dans chaque département.

Un tableau nominatif des médecins de permanence est donc établi, jour par jour, secteur par secteur ; il couvre toutes les périodes de PDSA (1^{ère} partie de nuit, 2^{nde} partie de nuit, samedi après midi, dimanche, jours fériés) et porte mention du nom, de la modalité d'astreinte et du lieu de dispensation des actes par chaque médecin, ainsi que toute information utile à la régulation médicale.

Les tableaux nominatifs de secteurs sont transmis 45 jours au plus tard avant leur mise en œuvre (sauf cas particulier) au CDOM pour validation (situation régulière d'exercice).

Le CDOM veille tout au long de l'année à la constitution des tableaux de permanence, en apportant une attention toute particulière aux périodes de congés. Il vérifie la bonne réception de l'ensemble des tableaux de secteur et relance sans délai les responsables des secteurs n'ayant pas transmis leur tableau à la date prévue.

Les tableaux de permanence de chaque secteur sont établis en concertation avec les médecins du secteur par un coordonnateur clairement identifié.

L'inscription au tableau vaut engagement du médecin.

L'ARS procède à la vérification et à la validation des tableaux de garde, ce qui déclenche le paiement par la CPAM. Sur la base de cet ordre de paiement, la CPAM procédera au contrôle du service fait, puis au paiement des forfaits de régulation et d'astreinte. La CPAM doit disposer pour cela de l'attestation individuelle de paiement des forfaits transmise par le médecin de garde, avec mention des indications suivantes : récapitulatif du secteur et des périodes couverts ; demande d'indemnisation et signature de l'attestation.

- **Modalités de transmission du tableau de garde : l'appliquatif ORDIGARD (CNOM)**

La gestion administrative et technique des tableaux de garde est simplifiée par l'utilisation des logiciels :

- ORDIGARD (gestion administrative)
- Géogarde (gestion technique des affaires médicalement régulées)

Ces logiciels sont interconnectés et remplissent chacun des fonctions complémentaires.

- **ORDIGARD**

Le logiciel a été développé et mis à disposition par le CNOM (ORDIGARD), il doit être utilisé dans tous les secteurs des quatre départements de la Lorraine.

Son accès se fait via internet :

<http://ordigard.ordre.medecin.fr/>

Le conseil de l'Ordre assure la gestion du logiciel et fournit les accès nécessaires en écriture (coordonnateur local chargé de l'élaboration du tableau de garde dans un territoire donné) ou lecture (ARS, régulateurs, URPS, CPAM). Cela permet de respecter l'envoi par les CDOM des tableaux de garde 10 jours au moins avant leur mise en œuvre au DGARS, aux SAMU, aux médecins et associations de PDSA concernés, ainsi qu'aux CPAM.

Ce logiciel de gestion administrative informatisée des tableaux de garde permet d'en simplifier :

- leur remplissage et actualisation
- leur communication à des fins de vérification de la complétude du tableau
- leur communication à des fins de rémunération (à M+1 vers l'Assurance Maladie)

- **Géogarde**

Cet outil de gestion technique des affaires, développé par l'URPS médecins, permet de donner une lisibilité géographique indispensable aux médecins régulateurs des médecins de garde présents sur le territoire. Il permet de privilégier la proximité patient – médecin de garde.

Afin de faciliter la gestion de Géogarde, le peuplement de sa base de données se fera à partir des données contenues dans ORDIGARD.

Dans chaque département, les tableaux de garde sont donc mis en ligne, complétés et, le cas échéant, modifiés par les Conseils Départementaux de l'Ordre des Médecins ou le coordonnateur de chaque secteur *via* **l'appliquatif ORDIGARD**. Cet applicatif internet sert d'outil de validation pour les CDOM et l'ARS dans le respect de la procédure sus mentionnée.

Les coordonnées des médecins disponibles sur ORDIGARD doivent être mises à jour régulièrement.

L'actualisation nominative des tableaux de garde devra être effectuée au plus tard pour le 5 du mois suivant le jour de prise de garde (notamment s'il y a eu modifications de dernière minute : remplacement par un autre confrère que celui prévu initialement).

La validation des tableaux de garde par l'ARS vaudra ordre de paiement et déclenchera ainsi le processus de paiement des forfaits de régulation et d'astreinte aux médecins inscrits.

Modalités d'inscription de l'association SOS Médecins au tableau de garde :

L'association SOS Médecins 54 peut être inscrite au tableau départemental de permanence, sans avoir à préciser *au préalable* (avant la garde) le nom du médecin dévolu à la permanence des soins. Toutefois, le nom du médecin de garde devra être inscrit *a posteriori* pour transmission et paiement de l'astreinte par la CPAM.

- **Les remplacements :**

Lorsqu'un médecin initialement mentionné dans le tableau de permanence ne peut finalement assurer son obligation de permanence au jour prévu, il lui incombe de rechercher un remplaçant. Il doit signaler ce remplacement le plus tôt possible auprès de la personne chargée de l'élaboration du tableau de garde du secteur et aussi du Conseil Départemental de l'Ordre qui valide la modification et en informe les acteurs concernés.

Ces modifications devront faire l'objet des indications nécessaires dans ORDIGARD.

2 - En cas de carence des tableaux de garde

En application de l'article R.6315-4 du code de santé publique dans le cas où le tableau n'est pas transmis ou incomplet, le Conseil Départemental de l'Ordre (CDOM), ayant constaté l'absence ou l'insuffisance de médecins volontaires pour participer à la permanence des soins sur un ou plusieurs secteurs dans le département, entame une concertation avec les représentants des médecins libéraux, et informe le DG ARS des difficultés rencontrées.

Le CDOM transmet un rapport au DG ARS accompagné de la liste des médecins susceptibles d'assurer la PDSA. **Ces éléments sont transmis au besoin par le DG ARS au Préfet de département** afin que celui-ci procède le cas échéant aux **réquisitions** nécessaires.

En cas de carence avérée dans le tableau de garde, la procédure annexée au présent cahier des charges est appliquée (Cf. Annexe 7).

3 - Exemption de PDSA

« Il peut être accordé par le Conseil Départemental de l'Ordre des médecins des exemptions de permanence pour tenir compte de l'âge, de l'état de santé et, éventuellement, des conditions d'exercice de certains médecins. La liste des médecins exemptés est transmise au directeur général de l'Agence Régionale de Santé par le Conseil Départemental. »

Article R. 6315-4 CSP

En cas d'exemption, le CDOM sera particulièrement attentif aux conséquences possibles portées sur la complétude du tableau de garde du secteur dans lequel le médecin assure habituellement ses astreintes.

4 - En cas de non prise de garde

Si le médecin d'astreinte ne répond pas aux sollicitations du médecin régulateur, et en l'absence d'explications étayées et recevables :

- celui-ci ne sera pas rémunéré pour sa garde ;
- par ailleurs, des poursuites ordinaires pourront être engagées.

Dans ce cadre, le régulateur informe l'ARS et le CDOM au plus tard 7 jours après la défaillance en utilisant une fiche de dysfonctionnement (cf. modèle en annexe).

TITRE II – Organisation de la permanence des soins ambulatoire en région Lorraine

II.A – La régulation médicale

II.A.1 – Principes généraux de la fonction de régulation médicale

L'accès au médecin de permanence se fait **après régulation médicale** téléphonique préalable.

Cette activité est reconnue dans le Code de Santé Publique et elle s'appuie sur les recommandations de la Haute Autorité en Santé (HAS).

La régulation médicale est organisée, en Lorraine, par des associations de médecins régulateurs libéraux (Médigarde 54, ASSUM 55, Médigarde 57 et ASSUM 88 qui se sont coordonnées au sein de l'association régionale MEDIGARDE lorraine.)

La régulation libérale différencie la réponse des médecins généralistes de la réponse du SAMU (15), avec un numéro de téléphone unique pour la Lorraine différent du 15 : **0 820 33 20 20**.

Cependant, les centres d'appels des associations départementales disposent de plateformes d'appels interconnectées avec le CRRA 15 du SAMU (art. L.6314-1 du CSP), et assurent une régulation **médicale** des appels (art. L.6314-1).

Cette interconnexion permet la bascule d'appels de la régulation libérale de médecine générale vers le SAMU Centre 15 (aide médicale urgente) et vice-versa.

La fonction de régulateur est, pendant la période où elle est assurée, exclusive de toute autre fonction.

La prise en charge initiale est effectuée par l'auxiliaire de régulation médicale (ARM) selon des protocoles internes définis avec le médecin chef du SAMU.

Le patient doit alors préciser :

- Le nom et prénom du malade ;
- L'adresse (n°de rue, lieudit, commune)
- Un numéro de téléphone pour rappel par la régulation en cas de besoin.

Le patient est alors mis en contact avec le médecin régulateur et doit fournir des renseignements sur la raison "médicale" de l'appel :

- Les symptômes que présente le malade (fièvre, douleurs, gêne respiratoire, perte de connaissance,...);

Le médecin régulateur décide de la réponse adaptée à la demande de soins, qui peut être :

- le renvoi de l'appel vers le régulateur de l'aide médicale urgente,
- l'orientation du patient vers toute structure dispensant des soins non programmés (point fixe de garde de type maison médicale de garde (MMG), cabinet médical, service des urgences),
- le déclenchement de l'intervention du médecin de permanence (médecin de garde mobile : visite),
- un conseil médical, y compris thérapeutique,
- une réorientation vers une consultation programmée,
- une prescription médicamenteuse par téléphone ou formalisée par une ordonnance (cf recommandations HAS en annexe).

Les appels traités, ainsi que les réponses apportées par le médecin régulateur, y compris la prescription téléphonique, sont soumis à une **obligation de traçabilité**.

La prescription médicamenteuse par téléphone :

Le médecin régulateur peut dispenser des conseils médicaux pouvant aboutir à une **prescription médicamenteuse par téléphone**, d'une durée limitée et non renouvelable. Cette prescription doit être conforme aux **recommandations de bonnes pratiques professionnelles édictées par la HAS** : http://www.has-sante.fr/portail/jcms/c_784119/prescription-medicamenteuse-par-telephone-ou-teleprescription-dans-le-cadre-de-la-regulation-medicale (2009).

Lorsqu'elle donne lieu à l'établissement d'une ordonnance écrite, celle-ci doit être adressée par le régulateur à une pharmacie.

Elle est soumise, comme les appels traités par la régulation, à une **obligation de traçabilité**.

Par ailleurs, les médecins d'exercice libéral participant à l'activité de régulation s'inscrivent dans une démarche de formation.

Dispositions pratiques :

1- Le numéro unique de la régulation généraliste libérale en Lorraine est le :

0 820 33 20 20

Ce numéro est interconnecté au SAMU – Centre 15.

Une réponse médicale départementale adaptée aux demandes relevant de la médecine ambulatoire est disponible aux horaires de permanence des soins :

- la nuit du lundi au vendredi à partir de 20H00
- samedi à partir de 12H00
- dimanche et jours fériés
- jours de pont à l'identique d'un jour férié

La présence des médecins libéraux à la régulation varie selon les horaires et les départements. Cette indication est précisée dans les déclinaisons départementales ci-après.

Par ailleurs, en dehors des heures de permanence des soins en ambulatoire, l'appel est basculé automatiquement vers le Centre 15 du département.

2- Report de la régulation médicale libérale sur les SAMU :

La régulation médicale des appels relevant de la médecine ambulatoire doit être opérationnelle sur les périodes de permanence des soins (de 20h à 8h tous les jours, de 8h à 20h les dimanches et jours fériés et, en fonction de l'activité constatée, le samedi après-midi et les « jours de pont »).

Néanmoins, après évaluation de l'activité de régulation, la prise en charge des appels de régulation libérale par la régulation hospitalière est effective sur certaines tranches horaires, notamment en nuit profonde compte tenu de la faiblesse de l'activité constatée. Le SAMU – Centre 15 assure alors cette mission.

Interconnexion du centre d'appels SOS Médecins 54 et du SAMU 54 :

Conformément à la convention de partenariat SAMU de France – SOS Médecins (convention cadre nationale), une convention de coopération locale entre l'association SOS Médecins 54 et le SAMU 54 a été signée pour formaliser l'organisation de l'interconnexion de leurs centres des appels avec le CRRS dans le cadre de la PDSA.

Selon les conventions signées, cette interconnexion téléphonique permet de basculer immédiatement les appels du centre d'appels de SOS Médecins vers le SAMU et inversement en fonction de la nature de l'appel.

II.A.2 – Déclinaisons départementales

• En Meurthe et Moselle

La régulation des appels aux médecins de garde est assurée par l'Association Medigarde 54 qui dresse notamment le tableau de garde des régulateurs libéraux.

Elle est installée dans les locaux du SAMU 54 au CHU de Nancy.

L'équipe des ARM est commune pour la régulation libérale et la régulation SAMU.

La régulation médicale des appels de PDSA est organisée :

- Les nuits de semaine de 20 heures à 24 heures par Medigarde 54
- Toutes les nuits de 0 heures à 8 heures par le centre 15 du CHU de Nancy
- Les samedis de 12h à 24h par Medigarde 54
- Les dimanches et jours fériés de 8 heures à 24 heures par Medigarde 54

Les médecins régulateurs libéraux assurent une régulation au côté du SAMU CRRA 15, qui régule tous les jours de l'année H24 (financement : MIGAC établissement de santé), sur les créneaux suivants :

Régulation libérale	Meurthe et Moselle			
	Amplitude horaire	Nombre d'heure	Nbre médecins par garde	Nombre d'heures totales par période*
nuite semaine	20h à 24h	4	1	4
samedi	12h à 24h	12	2	24
dimanche journée	8h à 16h	8	2	16
dimanche soir/nuite	16h à 24h	8	2	16

* amplitude horaire x nb régulateurs

jours fériés et ponts sont organisés comme un dimanche

les plages horaires sont indicatives, peuvent être adaptées mais toujours dans le respect du nombre de médecin par tranche horaire.

• En Meuse

Depuis le 1^{er} juin 2005, l'Association des services de soins et urgences médicales de la Meuse (ASSUM 55) est implantée en Meuse.

Elle est installée dans les locaux du SAMU au centre hospitalier de Verdun.

La régulation médicale est organisée selon les modalités suivantes aux différents horaires de la PDSA :

- Les nuits de 20h à 8h, la régulation est assurée par un médecin régulateur du SAMU
- Les samedis de 12h à 20h, la régulation est assurée par un médecin régulateur libéral.
- Les dimanches et jours fériés de 8h à 20h, la régulation est assurée par un médecin régulateur libéral.

Les médecins régulateurs libéraux assurent une régulation au côté du SAMU CRRA 15, qui régule tous les jours de l'année H24 (financement : MIGAC établissement de santé), sur les créneaux suivants :

Régulation libérale	Meuse			
	Amplitude horaire	Nombre d'heure	Nbre médecins par garde	Nombre d'heures totales par période*
samedi AM	12h à 20h	8	1	8
dimanche journée	8h à 20h	12	1	12

* amplitude horaire x nb régulateurs

jours fériés et ponts sont organisés comme un dimanche

les plages horaires sont indicatives, peuvent être adaptées mais toujours dans le respect du nombre de médecin par tranche horaire.

• En Moselle

La régulation des appels aux médecins libéraux de garde est assurée par l'Association Medigarde 57.

Elle est installée dans les locaux du SAMU au CHR de Metz.

L'équipe des ARM est commune pour la régulation libérale et la régulation SAMU.

La régulation médicale des appels de PDSA est organisée selon les modalités suivantes aux différents horaires de la PDSA :

- Les nuits de semaine de 20 heures à 1 heure par Medigarde 57
- Les nuits de 1 heure à 8 heures par le centre 15 du CHR de Metz
- Les samedis de 13h à 1h par Medigarde 57
- Les dimanches et jours fériés de 8 heures à 1 heure par Medigarde 57

Les médecins régulateurs libéraux assurent une régulation au côté du SAMU CRRA 15, qui régule tous les jours de l'année H24 (financement : MIGAC établissement de santé), sur les créneaux suivants :

Régulation libérale	Moselle			
	Amplitude horaire	Nombre d'heure	Nbre médecins par garde	Nombre d'heures totales par période*
nuit semaine	20h à 23h	3	1	3
	20h à 01h	5	1	5
samedi AM	13h à 16h	3	3	9
	16h à 20h	4	2	8
samedi soir/nuit	20h à 23h	3	1	3
	20h à 01h	5	1	5
dimanche matin	8h à 12h	4	3	12
	12h à 16h	4	2	8
dimanche AM	12h à 16h	4	2	8
	16h à 20h	4	2	8
dimanche soir/nuit	20h à 23h	3	1	3
	20h à 01h	5	1	5

* amplitude horaire x nb régulateurs

jours fériés et ponts sont organisés comme un dimanche

les plages horaires sont indicatives, peuvent être adaptées mais toujours dans le respect du nombre de médecin par tranche horaire.

• **Dans les Vosges**

Depuis le 8 novembre 2003, la régulation des appels aux médecins de garde est assurée par l'Association des services de soins et d'Urgences Médicales (ASSUM), en lien avec le SAMU – Centre 15 des Vosges, au sein de la plate forme commune CTA – SDIS 88 / SAMU Centre 15 88 installée à Golbey.

L'équipe des ARM est commune pour la régulation libérale et la régulation SAMU.

La régulation médicale des appels de PDSA est organisée selon les modalités suivantes aux différents horaires de la PDSA :

- Les nuits de semaine de 20heures à 24 heures par l'ASSUM 88
- Les nuits de semaine de 0 heure à 8 heures par le centre 15 du SAMU 88
- Les week-ends du samedi 12h au lundi 8 heures par l'ASSUM 88
- Les jours fériés de la veille à 20 heures au lendemain à 8 heures par l'ASSUM 88

Les médecins régulateurs libéraux assurent une régulation au côté du SAMU CRRA 15, qui régule tous les jours de l'année H24 (financement : MIGAC établissement de santé), sur les créneaux suivants :

Régulation libérale	Vosges			
	Amplitude horaire	Nombre d'heure	Nbre médecins par garde	Nombre d'heures totales par période*
nuit semaine	20h à 24h	4	1	4
samedi AM	12h à 20h	8	2	16
samedi soir/nuite	20h à 8h	12	1	12
dimanche matin	8h à 12h	4	2	8
dimanche AM	12h à 20h	8	2	16
dimanche soir/nuite	20h à 8h	12	1	12

* amplitude horaire x nb régulateurs

jours fériés et ponts sont organisés comme un dimanche

les plages horaires sont indicatives, peuvent être adaptées mais toujours dans le respect du nombre de médecin par tranche horaire.

II.B.- L'organisation territoriale de l'astreinte

Des réunions départementales ont permis de prendre en compte les particularités de chaque département, ainsi que l'apport des dispositifs départementaux en vigueur.

II.B.1 – La cartographie régionale des territoires de la PDSA

La sectorisation fait l'objet d'un suivi dans le cadre du CODAMUPS-TS où l'opportunité d'un réexamen annuel peut être envisagée.

La sectorisation a été adaptée à l'activité constatée (activité faible, notamment nuit profonde) et aux contraintes démographiques locales (secteurs avec peu de médecins et/ou départs attendus) :

- En proposant dans tous les départements, des territoires à même d'offrir un nombre de médecins généralistes suffisant pour élaborer les tableaux d'astreinte, mais également de prévoir sur le territoire un nombre de médecins suffisant pour répondre aux demandes de soins non programmés aux différentes périodes de la PDSA.
- **En distinguant des zones les moins pourvues en médecins généralistes libéraux en 1^{ère} partie de nuit** : ces zones sont en cohérence* avec les zones déficitaires du SROS PRS ambulatoire et complétées par d'autres secteurs au regard de la contrainte de l'activité de PDSA.

(*) Les limites territoriales des zones déficitaires du SROS ambulatoire et des secteurs de PDSA n'étant pas superposables, cette cohérence n'a pu être totale mais elle correspond pour 96,7 % (118/122) des médecins installés dans les zones déficitaires du SROS.

Nombre de Secteurs et d'effecteurs		Organisation 2013			
		secteur		effecteur	
Meurthe et Moselle	nuit 1 : 50€	10	20	13	23
	nuit 1 zone faible densité MG : 75€	10		10	
	nuit 2 : 300€	3	10	3	11
	nuit 2 : 150€	7		8	
	WE	20		25	
Meuse	nuit 1 : 50€	0	6	0	10
	nuit 1 zone faible densité MG : 75€	6		10	
	nuit 2 : 225€	6		8	
	WE	6		10	
Moselle	nuit 1 : 50€	17	27	20	30
	nuit 1 zone faible densité MG : 75€	10		10	
	nuit 2 : 150€	16	19	17	20
	nuit 2 grand secteur : 450€	3		3	
	WE	27		30	
Vosges	nuit 1 : 50€	7	20	7	20
	nuit 1 zone faible densité MG : 75€	13		13	
	nuit 2 week end : 150€	20		20	
	nuit 2 grand secteur semaine: 450€	2	11	2	11
	nuit 2 semaine : 150€	9		9	
	WE	20		20	
Total	nuit 1	34	73	40	83
	nuit 1 zone faible densité MG	39		43	
	nuit 2 de semaine	55		59	
	nuit 2 de week end	46		50	
	WE	73		85	

Secteurs 1ère partie de nuit et week-ends (nouvelle carte)

Secteurs de Permanence des Soins Ambulatoire de première partie de nuit et de week end et jours fériés

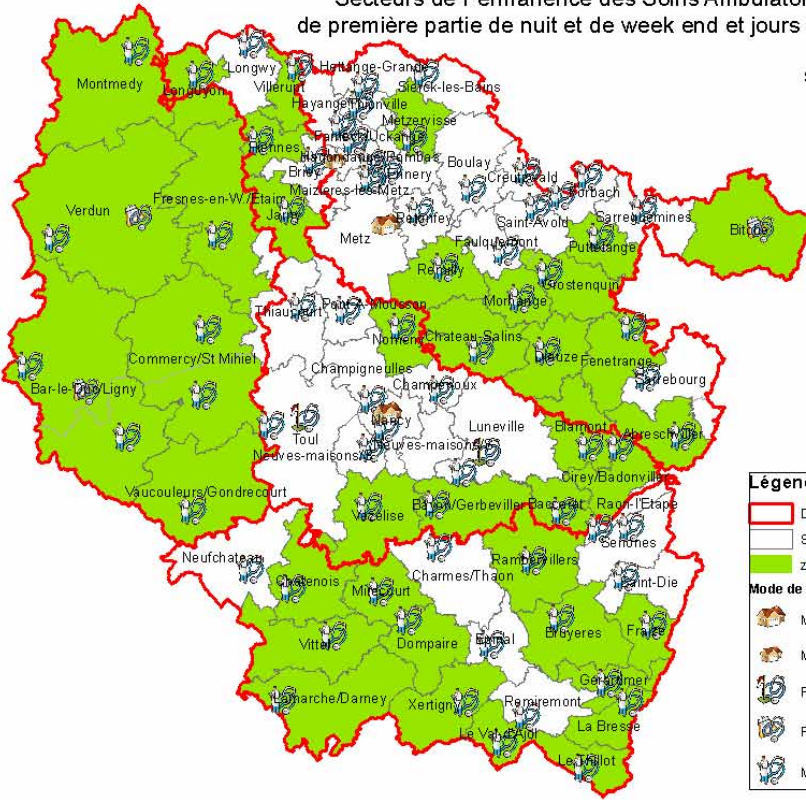

Sur la 1ère partie de nuit et les périodes de WE:
 Nancy : 4 médecins
 (2 MMG + 2 médecins d'astreinte)
 Verdun / Argonne : 2 médecins
 (1 point fixe + 1 médecin d'astreinte)
 Commercy/St Mihiel : 2 médecins
 Bar le Duc/ Ligny : 3 médecins
 (1 point fixe + 2 médecins d'astreinte)
 Metz : 2 médecins
 (1 MMG + 1 médecin d'astreinte)
 Forbach/Freyming : 2 médecins d'astreinte
 Hagondange/ Rombas : 2 médecins
 (1 MMG + 1 médecin d'astreinte)

Sur les périodes de WE :
 Lunéville : 2 médecins
 (1 point fixe + 1 médecin d'astreinte)
 Toul : 2 médecins
 (1 point fixe + 1 médecin d'astreinte)

Légende

- DEPARTEMENT
- Secteur de PDSA de 1ère partie de nuit et de Week end
- zone de faible densité de MG :75 euros

Mode de garde

- Maison médicale de garde
- Maison médicale de garde de WE
- Point fixe de garde
- Point fixe de garde avec Visite
- Médecin d'astreinte

Secteurs 2nd partie de nuit (nouvelle carte)

Secteurs de Permanence des Soins Ambulatoire de seconde partie de nuit

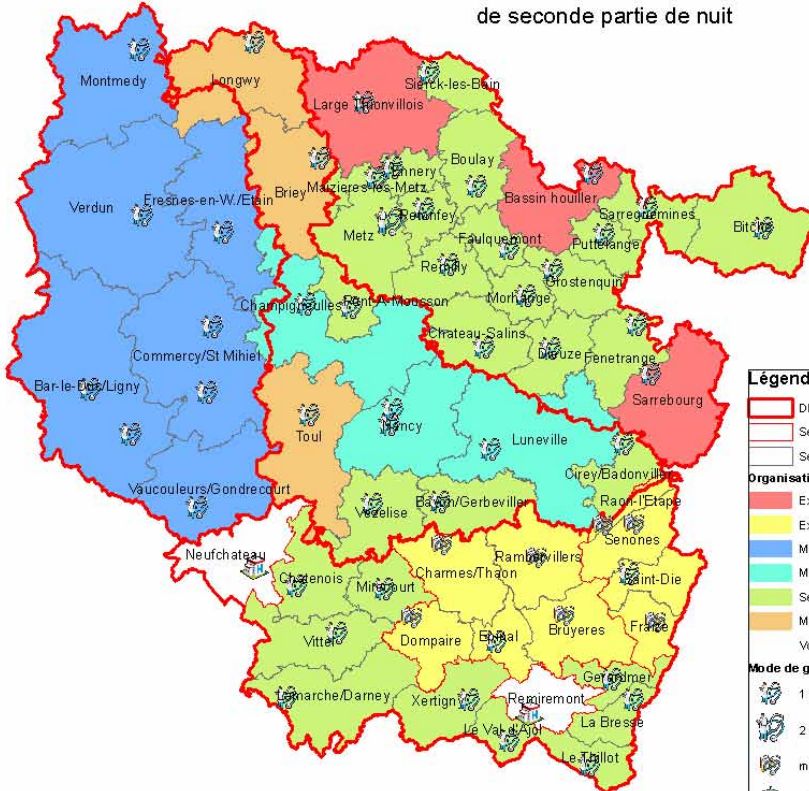

Sur la 2nde partie de nuit :
 Nancy : 2 médecins d'astreinte
 Commercy/St Mihiel : 2 médecins d'astreinte
 Bar le Duc/ Ligny : 2 médecins d'astreinte
 Metz : 2 médecins d'astreinte

Légende

- DEPARTEMENT
- Secteur de PDSA de 2nde partie de nuit différent en semaine
- Secteur de PDSA de 2nde partie de nuit

Organisation PDSA 2nde partie de nuit

- Experimentation 57 : Astreinte 450 €
- Experimentation 88 nuit semaine : Astreinte 150 €/WE/450€ semaine
- Meuse : Astreinte 225 €
- Meurthe et Moselle : Astreinte 150 €
- Secteurs 1ère et 2nd partie de nuit : Astreinte 150 €
- Meurthe et Moselle : Astreinte 300 €
- Vosges : Astreinte 150 €/WE/report service urgence semaine

Mode de garde

- 1 médecin d'astreinte
- 2 médecins d'astreintes
- médecin d'astreinte nuits de WE /regroupement semaine
- médecin d'astreinte nuits de WE /report urgence semaine

II.B.2 – Déclinaisons départementales : description des territoires de PDSA de chaque département

Le département de la Meurthe et Moselle

La sectorisation

Territoires inter départementaux

- Quelques communes de Meurthe et Moselle sont rattachées aux territoires vosgiens de Chatenois et Raon-l'Etape.
- Les secteurs de Blâmont et Nomeny comportent des communes mosellanes.
- Les secteurs de Thiaucourt, Piennes et Longwy comportent des communes meusiennes.

Territoires de PDSA par période

La PDSA dans le département de la Meurthe et Moselle est organisée dans le cadre de la sectorisation définie en annexe 3 (répartition précise des communes par territoire de PDSA), elle comporte :

- 20 secteurs en 1ère partie de nuit (20h à 00h) (dont 10 en « zone de faible densité en médecins généralistes »), les samedis après midi (12h à 20h) et les dimanches et jours fériés (8h à 20h) et les jours de ponts (8h à 20h).
- 10 secteurs en 2^{nde} partie de nuit (00h-8h).

A noter : plusieurs médecins dans certains territoires.

Secteurs de garde de 1ère partie de nuit, week end, jours fériés et jours de ponts

Secteur de PDSA 1ère partie de nuit et WE		1e partie de nuit (20h - 24h)		WE et jour férié	SOS médecins 54
n°	Nom	Nombre de médecin effecteur par territoire	Tarif par effecteur *	Nombre de médecin effecteur par territoire	intervention potentielle 20h - 24h WE / jours fériés
1	Nancy	4 2 à la MMG + 2 médecins mobiles	50 €	4 2 à la MMG + 2 médecins mobiles	oui (+ autre effecteur mobile non SOS)
2	Champenoux	1	50 €	1	non
3	Neuves-maisons/St-Nicolas	1	50 €	1	oui (+ autre effecteur mobile non SOS)
4	Vézelise/Diarville/Haroué	1	75 €	1	non
5	Lunéville/Einville	1	50 €	2 dont un au point fixe de garde (CH Lunéville)	oui
6	Baccarat	1	75 €	1	non
7	Blâmont	1	75 €	1	non, renfort possible

8	Cirey/Badonviller	1	75 €	1	non
9	Bayon/Gerbéviller	1	75 €	1	non
10	Toul	1	50 €	2 dont un au point fixe de garde (CH Toul)	oui
11	Champigneulles / Diaulouard	1	50 €	1	oui
12	Pont-à-Mousson / Pagny	1	50 €	1	oui
13	Nomeny	1	75 €	1	oui
14	Thiaucourt	1	50 €	1	oui
15	Briey	1	50 €	1	non
16	Piennes	1	75 €	1	non
17	Jarny	1	75 €	1	non
18	Longwy	1	50 €	1	non
19	Longuyon	1	75 €	1	non
20	Villerupt	1	75 €	1	non

(*) Zone de faible densité en MG :75 €,
Ailleurs : 50 €

Territoires de la PDSA en 2nd partie de nuit (24h – 08h)

Secteur de PDSA 2nde partie de nuit		Nombre de médecin effecteur par territoire	Tarif par effecteur *	Intervention potentielle de SOS (en complément médecins locaux)
n°	Nom			
1	Nancy (Champenoux, Neuves-Maisons, St Nicolas de Port)	2	150 €	oui
2	Lunéville / Blâmont / Baccarat	1	150 €	oui
3	Toul	1	300 €	oui
4	Pont-à-Mousson / Pagny	1	150 €	oui
5	Thiaucourt / Nomeny / Champigneulles	1	150 €	oui
6	Briey (Piennes/Jarny)	1	300 €	oui
7	Longwy (Villerupt/Longuyon)	1	300 €	oui
8	Vézelize/Diarville/Haroué	1	150 €	non
9	Cirey/Badonviller	1	150 €	non
10	Bayon/Gerbéviller	1	150 €	non

(*) cumul possible

Carte des secteurs

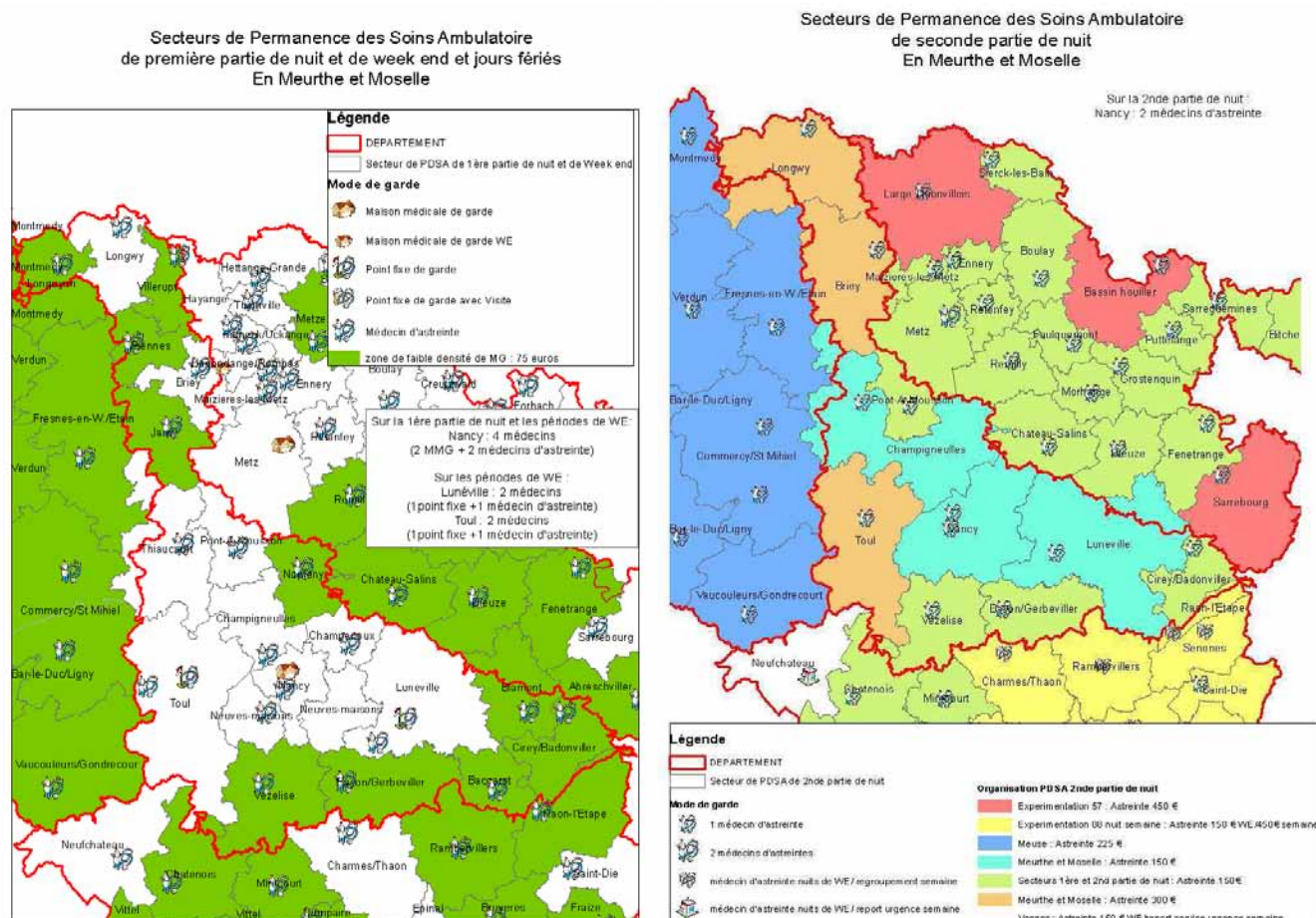

Les modalités d'interventions des médecins de garde

Sur chaque territoire et chaque période les visites incompressibles doivent être assurées. La décision de sortie résulte d'un dialogue entre régulateur et médecin d'astreinte.

Modalités de garde

Toutes les interventions des médecins de garde doivent être régulées.

Sauf cas spécifiés (MMG, points fixes de garde), les astreintes sont prises au domicile du praticien. Les médecins de garde effectuent des consultations à leur cabinet ou assurent les visites nécessaires à la demande du médecin régulateur, après échange confraternel.

Cas particuliers des secteurs qui comptent plus d'un médecin de garde au sein du même secteur en 1^{ère} partie de nuit et les WE/JF :

- Nancy (4 médecins de garde pour tenir compte de la population à couvrir, ainsi que de la présence de 2 MG à la MMG des Bains-Douches pour des questions d'activité et de sécurité),
- Lunéville (point fixe au sein du CH de Lunéville) les week-ends et jours fériés,
- et Toul (point fixe au sein du CH de Toul) les week-ends et jours fériés.

Autres cas spécifiques après minuit, (24h00 – 08h00) :

- Nancy : 2 médecins (dont 1 SOS)
- Pays Haut où la garde peut être assurée par un seul médecin sur les secteurs de Briey et Longwy, conformément aux pratiques en vigueur depuis l'expérimentation « accélérateur santé Lorraine » de 2010).

Maisons médicales et points fixes de garde en Meurthe et Moselle

- **Nancy** : 2 médecins libéraux à la maison médicale des Bains-Douches rue Saint-Nicolas à Nancy en 1^{ère} partie de nuit et les week-ends et jours fériés (visites assurées par 2 médecins mobiles d'astreinte sur le secteur)

Situation : 67 rue St Nicolas - 54000 NANCY à 1 km (2mn) de l'hôpital central de Nancy, 6 km (10mn) de l'hôpital d'enfant de Nancy Brabois.

Territoire couvert : secteur de Nancy.

Les horaires d'ouverture :

- Du lundi au vendredi de 20 h à 24 h
- Les samedis de 12h à 24 h
- Les dimanches et jours fériés de 8 h à 24 h

Mode de garde : 2 médecins de garde au point fixe sur toute la période.

- **Toul** : 1 médecin au point fixe de garde établi au Centre Hospitalier de Toul les samedis après midi (14h à 20h), dimanches et jours fériés (8h à 20h), jours de ponts (8h à 20h) ;

Visites assurées en 1^{ère} partie de nuit et les WE/jours fériés (médecin supplémentaire) par SOS Médecins 54 ou tout autre médecin libéral voulant s'inscrire au tableau de garde ;

Situation du point fixe de garde : dans le centre hospitalier de Toul

Territoire principalement couvert : secteur de Toul

Période : week-ends, jours fériés et ponts

Mode de garde du médecin : garde au point fixe.

- **Lunéville** : 1 médecin au point fixe de garde établi au Centre Hospitalier de Lunéville les samedis après midi (14h à 20h), dimanches et jours fériés (8h à 20h), jours de ponts (8h à 20h) ;

visites assurées en 1^{ère} partie de nuit et les WE/jours fériés (médecin supplémentaire) par SOS Médecins 54 ou tout autre médecin libéral voulant s'inscrire au tableau de garde.

Situation du point fixe de garde : dans le centre hospitalier de Lunéville

Territoire principalement couvert : secteur Lunéville/Einville-au-Jard

Période : week-ends, jours fériés et ponts

Mode de garde du médecin : garde au point fixe.

SOS médecins Meurthe-et-Moselle

La Lorraine compte une association SOS médecins : SOS Médecins 54 implantée au 14 avenue Jeanne d Arc 54500 Vandœuvre-lès-Nancy (commune de l'agglomération du Grand Nancy).

Cette association de type Loi 1901 compte plus d'une vingtaine de médecins généralistes.

Elle est fédérée à SOS médecins France et en applique la Charte.

Elle est autofinancée et ne perçoit pas de subvention de l'ARS.

Son centre d'appels et de régulation est interconnecté au SAMU-Centre 15 de Meurthe-et-Moselle. Le CRR de SOS médecins 54 fait l'objet d'une convention de partenariat avec le SAMU – Centre 15 qui décrit notamment les modalités d'interconnexion.

Les médecins de SOS médecins réalisent des visites à domicile dans le cadre d'une activité régulée par les associations de régulation libérale ou le C15.

L'intégration des médecins de SOS Meurthe-et-Moselle se réalise toujours localement en concertation étroite avec les médecins généralistes installés en cabinet. Une convention d'intervention formalise la décision de couverture d'un secteur par SOS Meurthe-et-Moselle. Elle offre la possibilité aux médecins généralistes locaux de s'inscrire dans le tour de garde du secteur au sein duquel ils exercent.

Le département de la Meuse

La sectorisation

Secteurs inter départementaux

Quelques communes meusiennes sont rattachées aux secteurs Meurthe et Mosellans de Longuyon, Piennes et Thiaucourt.

Territoires de PDSA par période

La PDSA dans le département de la Meuse est organisée dans le cadre de la sectorisation définie en annexe 4 (répartition précise des communes par territoire de PDSA), elle comporte :

- 6 secteurs en 1^{ère} partie de nuit (20h à 00h) tous classés en « zone de faible densité en médecins généralistes », les samedis après midi (12h à 20h) ; les dimanches et jours fériés (8h à 20h) ; les jours de ponts (8h à 20h)
- 6 secteurs en 2^{nde} partie de nuit (00h-8h)

A noter : plusieurs médecins dans certains territoires

Secteurs en 1^{ère} partie de nuit, week ends, jours fériés et jours de ponts

Secteur de PDSA 1 ^{ère} partie de nuit et WE		Nombre de médecin effecteur par territoire	Tarif par effecteur 1 ^{ère} partie de nuit *
n°	Nom		
1	Montmedy	1	75 €
2	Fresnes-en-W./Etain	1	75 €
3	Verdun/Clermont-en-A.	2	75 €
4	Commercy/St Mihiel	2	75 €
5	Bar-le-Duc/Ligny	3	75 €
6	Vaucouleurs/Gondrecourt	1	75 €

(*) Zone de faible densité en MG:75 €, Ailleurs : 50 €

Territoires de la PDSA en 2^{nde} partie de nuit (24h – 08h)

Secteur de PDSA 2 ^{nde} partie de nuit		Nombre de médecin effecteur par territoire	Tarif par effecteur *
n°	Nom		
1	Montmedy	1	225 €
2	Fresnes / Etain	1	225 €
3	Verdun/Clermont-en-A.	1	225 €
4	Commercy/St Mihiel	2	225 €
5	Bar-le-Duc/Ligny	2	225 €
6	Vaucouleurs/Gondrecourt	1	225 €

(*) cumul possible

Carte des secteurs

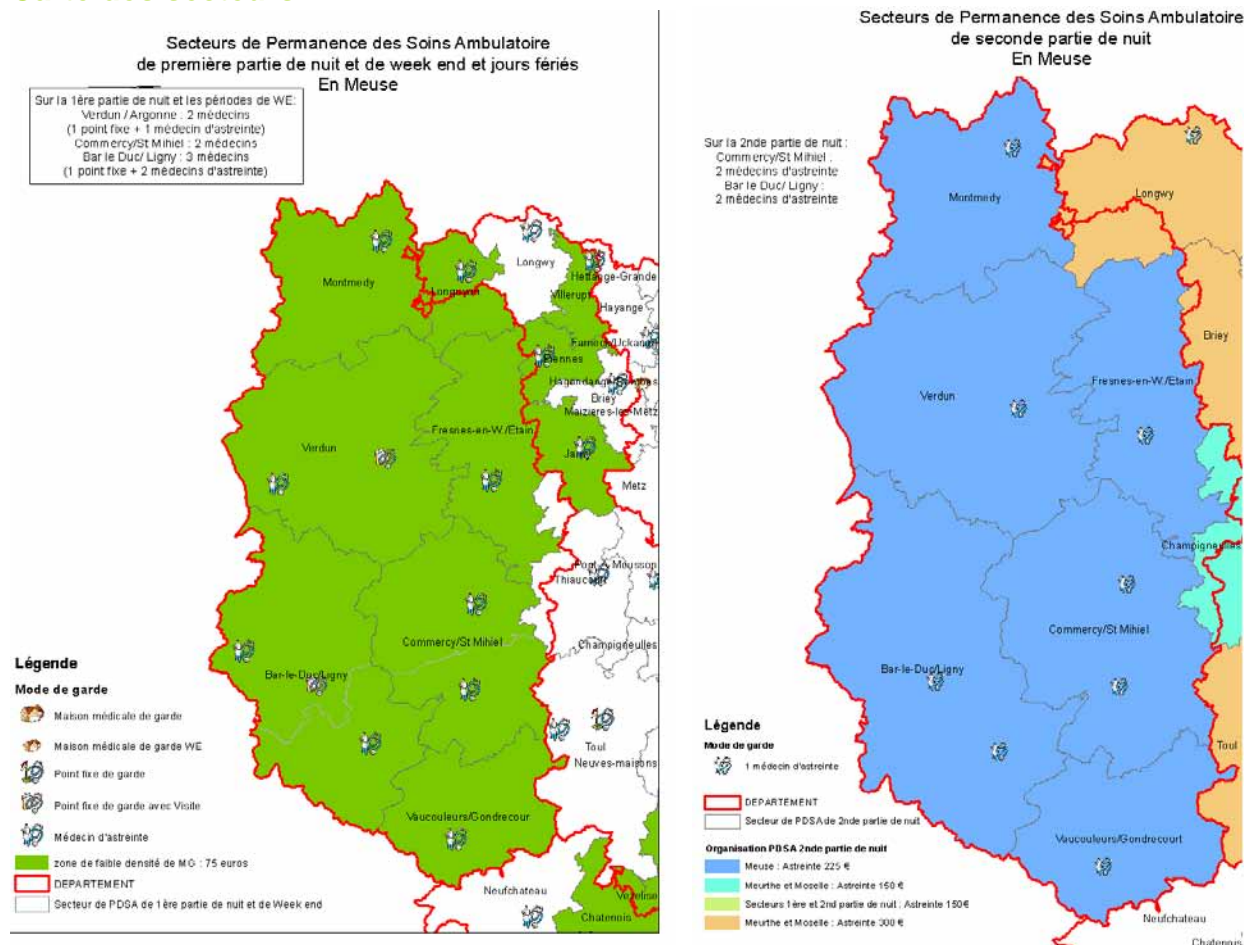

Les modalités d'interventions des médecins de garde

Cumul de garde en Meuse

La disposition du précédent cahier des charges, qui permettait, en nuit profonde, à un médecin volontaire de cumuler les gardes sur les secteurs du Barrois et de Saint-Mihiel/Commercy, est étendue à l'ensemble des secteurs et sous secteurs Meusiens et à l'ensemble des périodes de Permanence des Soins Ambulatoire.

Concrètement, il est possible à un médecin volontaire de pouvoir prendre la garde sur 2 secteurs et sous secteurs contigus en cumulant ainsi 2 astreintes par périodes de PDSA (1^{ère} partie de nuit, 2^{ème} partie de nuit et week end et jours fériés en journée).

Les régulateurs veilleront à rendre compte de toute difficulté. Le sous-comité médical du CODAMUPS-TS évaluera cette disposition.

Modalités par secteur

Les interventions des médecins de garde sont régulées.

Les consultations au cabinet ou à un point fixe sont privilégiées en Meuse.

Les visites à domicile sont décidées après concertation entre le régulateur et le médecin d'astreinte.

Points fixes de garde

2 points fixes de garde ont été créés en 2012 en lien avec les centres hospitaliers de Verdun et de Bar le Duc.

Les modalités de garde des médecins sont systématiquement précisées dans ORDIGARD : soit au point fixe de garde, soit au sein du cabinet médical du médecin afin que le régulateur oriente au mieux le patient.

Afin d'accroître le nombre de médecins volontaires potentiels pour le point fixe de garde en lien avec l'hôpital, la 1^{ère} consultation est cotée comme une visite de nuit ou de WE/jours fériés régulée afin de prendre en compte le déplacement des médecins exerçant hors des villes de Verdun et Bar le Duc. Les autres actes sont ensuite facturés comme des consultations de nuit ou de WE/jours fériés régulées.

Le département de la Moselle

La sectorisation

Secteurs inter départementaux

Des communes Mosellanes sont rattachées à des secteurs de la Meurthe et Moselle et vice-versa.

Le secteur de Hayange comporte des communes Meurthe et Mosellanes

Quelques communes mosellanes sont rattachées aux secteurs Meurthe et Mosellans de Blâmont et Nomeny.

Territoires de PDSA par période

La PDSA dans le département de la Moselle est organisée dans le cadre de la sectorisation définie en annexe 5 (répartition précise des communes par territoire de PDSA), elle comporte :

- 27 secteurs en 1^{ère} partie de nuit (20h à 00h) (dont 14 en « zone de faible densité en médecins généralistes »), les samedis après midi (12h à 20h) ; les dimanches et jours fériés (8h à 20h) ; les jours de ponts (8h à 20h)

A noter : plusieurs médecins dans certains territoires.

Secteurs en 1ère partie de nuit, week ends, jours fériés et jours de ponts

Secteur de PDSA 1ère partie de nuit et WE		Nombre de médecin effecteur par territoire	Tarif par effecteur 1ère partie de nuit *	Modalité garde**
n°	Nom			
1	Abreschviller	1	75 €	
2	Bitche	1	75 €	point fixe de garde possible (CH Bitche)
3	Boulay	1	50 €	
4	Château-Salins	1	75 €	
5	Creutzwald	1	50 €	
6	Dieuze	1	75 €	
7	Ennery	1	50 €	
8	Fameck / Uckange	1	50 €	
9	Faulquemont	1	50 €	
10	Fenetrange	1	75 €	
11	Forbach / Freyming	2	50 €	
12	Grostenquin	1	75 €	
13	Hagondange / Rombas	2	50 €	
14	Hayange / Fontoy / Aumetz	1	50 €	point fixe de garde possible (Algrange)
15	Hettange-Grande / Cattenom	1	50 €	
16	Maizières-Lès-Metz / Ste-Marie-aux-Chênes	1	50 €	Cumul de garde avec Metz
17	Metz	2	50 €	dont 1 MMG Metz (HIA Legouest)
18	Metzervisse	1	75 €	
19	Morhange	1	75 €	
20	Puttelange / Sarralbe	1	75 €	
21	Remilly	1	75 €	
22	Retonfey / Courcelles-Chaussy	1	50 €	
23	Saint-Avoid	1	50 €	
24	Sarrebourg / Phalsbourg	1	50 €	

25	Sarreguemines	1	50 €	
26	Sierck-les-Bains	1	50 €	
27	Thionville / Yutz	1	50 €	

(*) Zone de faible densité en MG :75 €, Ailleurs : 50 € (**) précisé dans ORDIGARD

Cumul de garde Metz/ Maizières lès Metz

Il est possible pour un médecin volontaire de pouvoir prendre la garde sur les 2 secteurs de Metz et de Maizières-lès -Metz en cumulant ainsi 2 astreintes par périodes de PDSA (1^{ère} partie de nuit, 2^{ème} partie de nuit et week end et jours fériés en journée).

Les régulateurs veilleront à rendre compte de toute difficulté. Le sous-comité médical du CODAMUPS-TS évaluera cette disposition.

Expérimentation en 2^{nde} partie de nuit

L'objectif est de trouver une solution adaptée pour les **nuits profondes** où l'activité est très réduite, mais au cours desquelles la population peut avoir besoin de l'intervention d'un médecin généraliste.

Le dispositif suivant a été retenu sur la base d'un **volontariat exclusif** et entrera en vigueur à compter du 8 avril 2013 pour la période minuit – 08h00 :

- 16 secteurs (17 effecteurs) de taille identique par rapport au découpage de 1^{ère} partie de nuit
- 3 secteurs élargis avec 3 médecins d'astreinte **volontaires**

L'organisation repose sur :

- 1 médecin dans le nord-ouest département (Val de Fensch, Thionvillois, Hagondange/Rombas, Fameck/Uckange, Metzervisse)
- 1 médecin dans le bassin houiller (Creutzwald, Saint-Avold, Forbach, Freyming,..)
- 1 médecin dans le sarrebourgeois (Sarrebouurg/Phalsbourg, Abreschviller)
 - Sur la base d'une astreinte à 450€.
 - Les indemnités kilométriques pour les visites en nuit profonde seront calculées soit à partir du cabinet du médecin d'astreinte s'il exerce dans l'un des deux secteurs élargis, soit à partir de Thionville pour le 1^{er} secteur élargi ; Saint-Avold pour le 2^{ème} et Sarrebouurg pour le 3^{ème}.

Territoires de la PDSA en 2^{nde} partie de nuit (24h – 08h)

**Astreinte de nuit profonde identique sur toute la nuit
16 secteurs soit 17 effecteurs**

Secteur de PDSA 2nde partie de nuit		Nombre de médecin effecteur par territoire	Tarif par effecteur *
n°	Nom		
2	Bitche	1	150 €
3	Boulay	1	150 €
4	Château-Salins	1	150 €
6	Dieuze	1	150 €
7	Ennery	1	150 €
9	Faulquemont	1	150 €
10	Fenetrange	1	150 €
12	Grostenquin	1	150 €

16	Maizières-Lès-Metz / Ste-Marie-aux-Chênes	3	150 €
17	Metz		cumul possible
19	Morhange	1	150 €
20	Puttelange / Sarralbe	1	150 €
21	Remilly	1	150 €
22	Retonfey / Courcelles-Chaussy	1	150 €
25	Sarreguemines	1	150 €
26	Sierck-les-Bains	1	150 €

Expérimentation en nuit profonde : 3 secteurs élargis fusionnant 11 secteurs de 1^{ère} partie de nuit

Expérimentation nuit profonde	Secteur de PDSA 2nde partie de nuit		Nombre de médecin effecteur par territoire	Tarif par effecteur *
	n°	Nom		
Bassin houiller	5	Creutzwald	1	450 €
	11	Forbach / Freyming		
	23	Saint-Avoid		
Sarrebourgeois	1	Abreschviller	1	450 €
	24	Sarrebourog / Phalsbourg		
Nord est département : Large Thionvillois	8	Fameck / Uckange	1	450 €
	13	Hagondange / Rombas		
	14	Hayange / Fontoy / Aumetz		
	15	Hettange-Grande / Cattenom		
	18	Metzervisse		
	27	Thionville / Yutz		

En cas d'absence de volontaires en nuit profonde, les demandes de soins non programmées gérées par la régulation seront adressées au besoin vers les structures de médecine d'urgence.

Carte des secteurs (nouvelle carte)

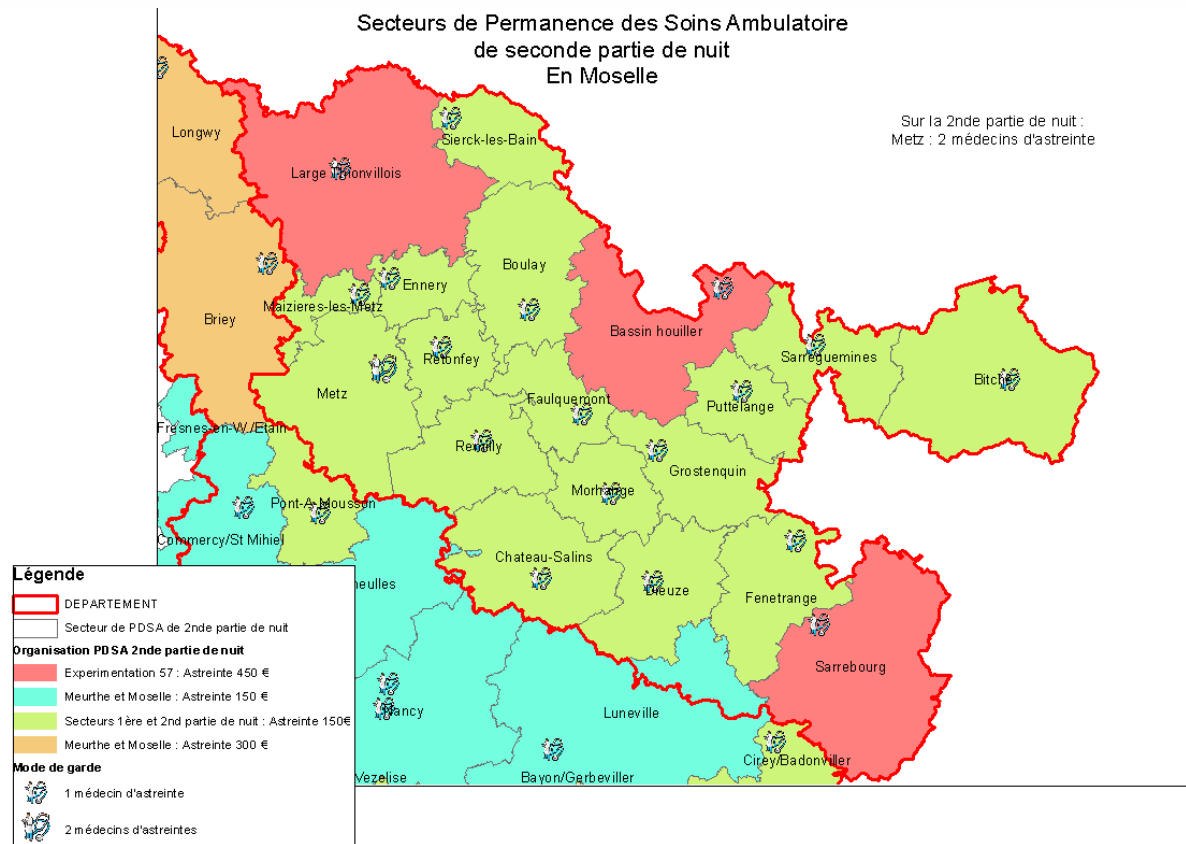
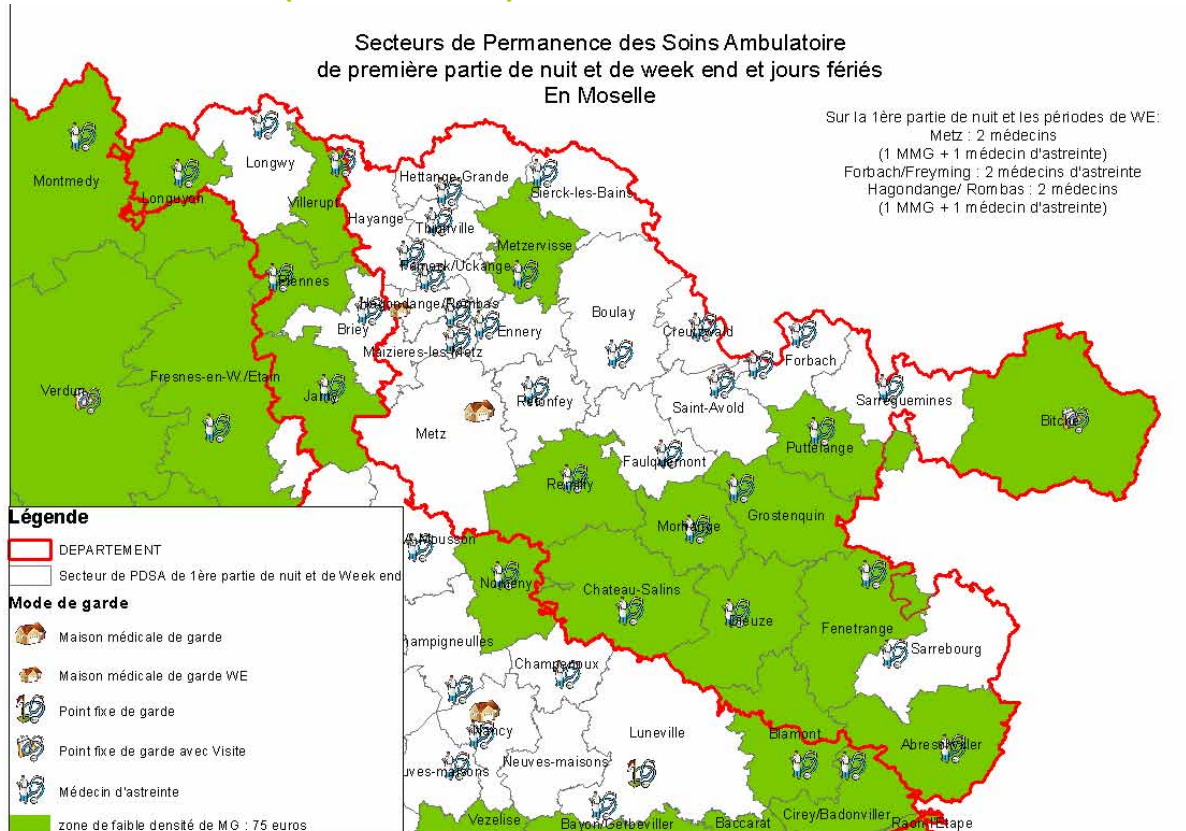

Les modalités d'interventions des médecins de garde

Sur chaque territoire et chaque période les visites incompressibles doivent être assurées. La décision de sortie résulte d'un dialogue entre régulateur et médecin d'astreinte.

Modalités de garde

Toutes les interventions des médecins de garde doivent être régulées.

Sauf cas spécifiés (MMG, points fixe de garde), les astreintes sont prises au domicile du praticien. Les médecins de garde effectuent des consultations à leur cabinet ou assurent les visites nécessaires à la demande du médecin régulateur, après échange confraternel.

Maisons médicales et points fixes de garde de garde en Moselle

Le secteur de Metz

Sur les périodes de PDS de 1^{ère} partie de nuit (20h à 00h), de samedis après midi (12h à 20h), dimanches et jours fériés (8h à 20h), jours de ponts (8h à 20h) :

- un médecin libéral à la maison médicale
- + 1 autre médecin mobile en même temps sur le secteur.

Sur la période de 2^{nde} partie de nuit (00h-8h), 2 médecins de garde mobiles ou assurant des consultations à leur cabinet, avec possibilité de couverture du secteur de Maizières-lès-Metz (cumul de l'astreinte).

MMG de Metz

Situation : Depuis le 9 février 2012, la MMG messine est installée dans des locaux du HIA Legouest de Metz – 27 avenue de Plantières 57463 Metz.

La maison médicale de Metz couvre le secteur de Metz.

Les horaires d'ouverture :

- Les nuits de 20h00 à 24h00
- Les samedis de 14h à 19 h
- Les dimanches et jours fériés de 9 h à 12 h et 14h à 19 h

Point fixe de garde de Bitche

Mise en place : au 1^{er} janvier 2012

Situation : Centre hospitalier de Bitche

Secteur principal : Pas de Bitche

Période : week ends, jours fériés et ponts :

samedis après midi (12h à 20h), dimanches et jours fériés (8h à 20h), jours de ponts (8h à 20h)

Les modalités de garde des médecins seront précisées dans ORDIGARD soit au point fixe de garde, soit au sein du cabinet médical du médecin.

Point fixe de garde de Algrange

Mise en place : juillet 2012

Situation : au sein de l'EHPAD « Le Witten »

Secteur principal : Hayange / Fontoy / Aumetz

Période : week ends, jours fériés et ponts :

samedis après midi (12h à 20h), dimanches et jours fériés (8h à 20h), jours de ponts (8h à 20h)

Les modalités de garde des médecins seront précisées dans ORDIGARD soit au point fixe de garde, soit au sein du cabinet médical du médecin.

Le département des Vosges

La sectorisation

Secteurs inter départementaux

Les secteurs de Chatenois et Raon l'Etape comportent des communes Meurthe et Mosellanes.

Territoires de PDSA par période

La PDSA dans le département des Vosges est organisée dans le cadre de la sectorisation définie en annexe 6 (répartition précise des communes par territoire de PDSA), elle comporte :

- 20 secteurs en 1^{ère} partie de nuit (20h à 00h) (dont 13 en « zone de faible densité en médecins généralistes »), les samedis après midi (12h à 20h) ; les dimanches et jours fériés (8h à 20h) ; les jours de ponts (8h à 20h)
- 20 secteurs en 2^{nde} partie de nuit (00h-8h) identiques aux secteurs de 1^{ère} partie de nuit les **nuits de week end et jours férié** (voir définition en encadré)

Cette sectorisation propre à la 1^{ère} partie de nuit, aux WE/JF (nuit profonde incluses dans ce cas) a été actée compte tenu de l'activité observée (soutenue). CDOM et ARS porteront une attention particulière à la complétude des tableaux de garde pour ces périodes.

La question de la nuit profonde en semaine est traitée ci-après ; il a été décidé de se baser sur un volontariat exclusif pour les périodes 00h00 – 08h00 les jours de semaine.

Secteurs en 1ère partie de nuit, week ends, jours fériés et jours de ponts

Secteur de PDSA 1ère partie de nuit et WE		Nombre de médecin effecteur par territoire	Tarif par effecteur 1ère partie de nuit *
n°	Nom		
1	Neufchâteau	1	50 €
2	Chatenois	1	75 €
3	Mirecourt	1	75 €
4	Vittel	1	75 €
5	Charmes/ Thaon	1	50 €
6	Dompaire	1	75 €
7	Rambervillers	1	75 €
8	Lamarche/Darney/Monthureux	1	75 €
9	Epinal	1	50 €
10	Xertigny	1	75 €
11	Raon-l'Etape	1	50 €
12	Saint-Dié	1	50 €
13	Bruyeres	1	75 €
14	Fraize	1	75 €
15	Gérardmer	1	75 €
16	Remiremont	1	50 €
17	Le Val-d'Ajol	1	75 €
18	La Bresse	1	75 €
19	Le Thillot	1	75 €
20	Senones	1	50 €

(*) zone de faible densité en
MG:75 €, Ailleurs : 50 €

Territoires de la PDSA en 2nd partie de nuit (24h – 08h) les week end

Secteur de PDSA 2nde partie de nuit les week end		Nombre de médecin effecteur par territoire	Tarif par effecteur *
n°	Nom		
1	Neufchâteau	1	150 €
2	Chatenois	1	150 €
3	Mirecourt	1	150 €
4	Vittel	1	150 €
5	Charmes/ Thaon	1	150 €
6	Dompaire	1	150 €
7	Rambervillers	1	150 €
8	Lamarche/Darney/Monthureux	1	150 €
9	Epinal	1	150 €
10	Xertigny	1	150 €
11	Raon-l'Étape	1	150 €
12	Saint-Dié	1	150 €
13	Bruyeres	1	150 €
14	Fraize	1	150 €
15	Gérardmer	1	150 €
16	Remiremont	1	150 €
17	Le Val-d'Ajol	1	150 €
18	La Bresse	1	150 €
19	Le Thillot	1	150 €
20	Senones	1	150 €

Cas particulier des nuits profondes en semaine

L'objectif est de trouver une solution adaptée pour les **nuits profondes de semaine dans les Vosges** où l'activité est très réduite, mais au cours desquelles la population peut avoir besoin de l'intervention d'un médecin généraliste.

Nuits de semaine vs nuits de week end et jours fériés.

Est considérée comme nuit de semaine, la nuit suivant une journée travaillée (ouvrée)
i.e les nuits entre le lundi/mardi, mardi/mercredi, mercredi/jeudi, jeudi/vendredi, vendredi/samedi.

Les nuits suivant un samedi, un dimanche, un jour férié ou un jour de pont sont considérées comme une nuit de week end.

Le dispositif suivant a été retenu sur la base d'un **volontariat exclusif** et entrera en vigueur à compter du 8 avril 2013 pour la période minuit – 08h00, les jours de semaine :

- 9 secteurs conservent la même organisation que les nuits profonde de week end.
- 2 secteurs élargis : Epinal et Saint-Dié, où les astreintes seront assurées exclusivement par des médecins **volontaires** rémunérés sur la base d'une astreinte de 450€.
- Sur les secteurs de Neufchâteau et de Remiremont, le relais de la PDSA ambulatoire est pris par les structures d'urgences.

En cas d'absence de volontaires en nuit profonde, les demandes de soins non programmées gérées par la régulation seront adressées au besoin vers les structures de médecine d'urgence.

**Expérimentation en nuit profonde : nuits de semaine
Territoires de la PDSA en 2nde partie de nuit (24h – 08h) les week end**

Secteur de PDSA 2 nd e partie de nuit en semaine		Nombre de médecin effecteur par territoire	Tarif par effecteur *
n°	Nom		
Secteur identique à la première partie de nuit			
3	Mirecourt	1	150 €
8	Lamarche/Darney/Monthureux	1	150 €
10	Xertigny	1	150 €
15	Gérardmer	1	150 €
17	Le Val-d'Ajol	1	150 €
18	La Bresse	1	150 €
19	Le Thillot	1	150 €
2	Chatenois	1	150 €
4	Vittel	1	150 €
Expérimentation Grand secteur autour d'Epinal			
5	Charmes/ Thaon	1	450 €
6	Dompaire		
7	Rambervillers		
9	Epinal		
13	Bruyeres		
Expérimentation Grand secteur autour de Saint Dié			
11	Raon-l'Etape	1	450 €
12	Saint-Dié		
14	Fraize		
20	Senones		
Secteur reversé vers les Urgences			
1	Neufchâteau	Redirection vers Urgences Neufchâteau	
16	Remiremont	Redirection vers Urgences Remiremont	

Pour les secteurs élargis d'Epinal et de Saint Dié en 2nde partie de nuit en semaine, l'ASSUM 88 assure la mission de responsable de secteur, en s'appuyant sur les médecins installés et les remplaçants volontaires.

Indemnités kilométriques pour les 2 grands secteurs : le départ s'opère depuis Epinal d'une part et Saint-Dié d'autre part, ce qui permettra au médecin d'astreinte de calculer le nombre de kilomètres parcourus lors d'une visite à domicile.

Carte des secteurs

Secteurs de Permanence des Soins Ambulatoire de première partie de nuit et de week end et jours fériés Dans les Vosges

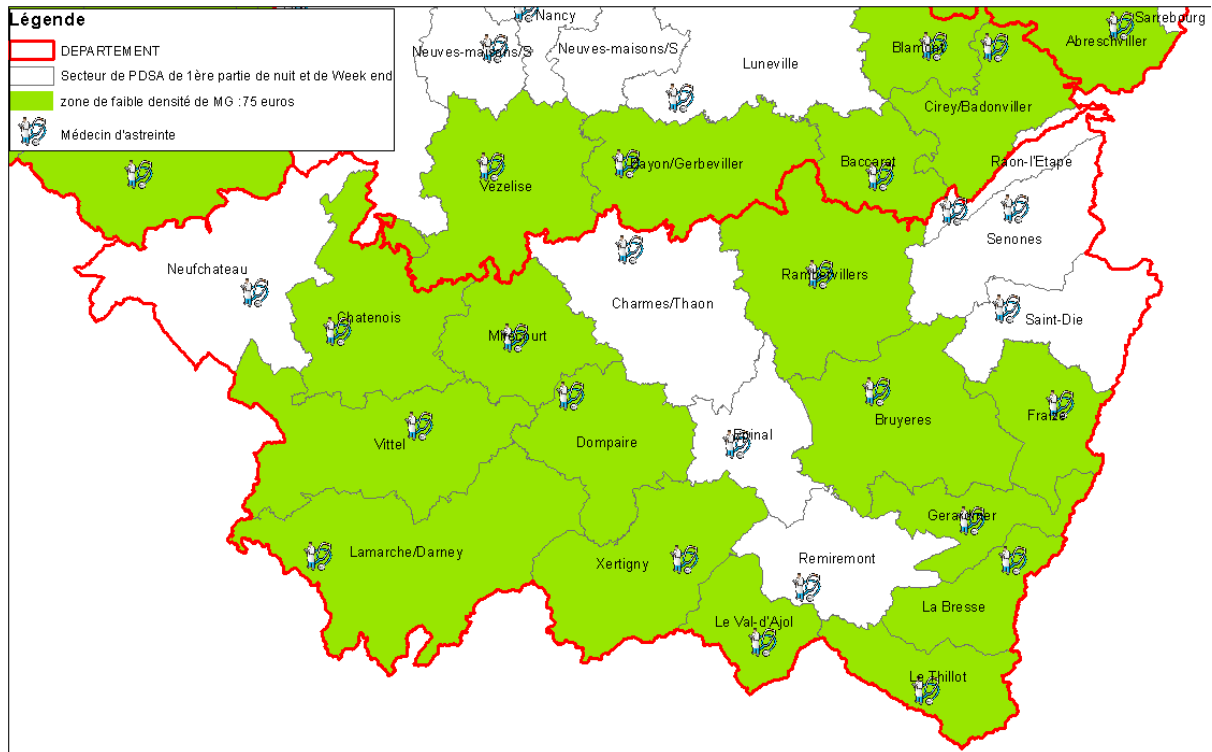

Secteurs de Permanence des Soins Ambulatoire de seconde partie de nuit Dans les Vosges

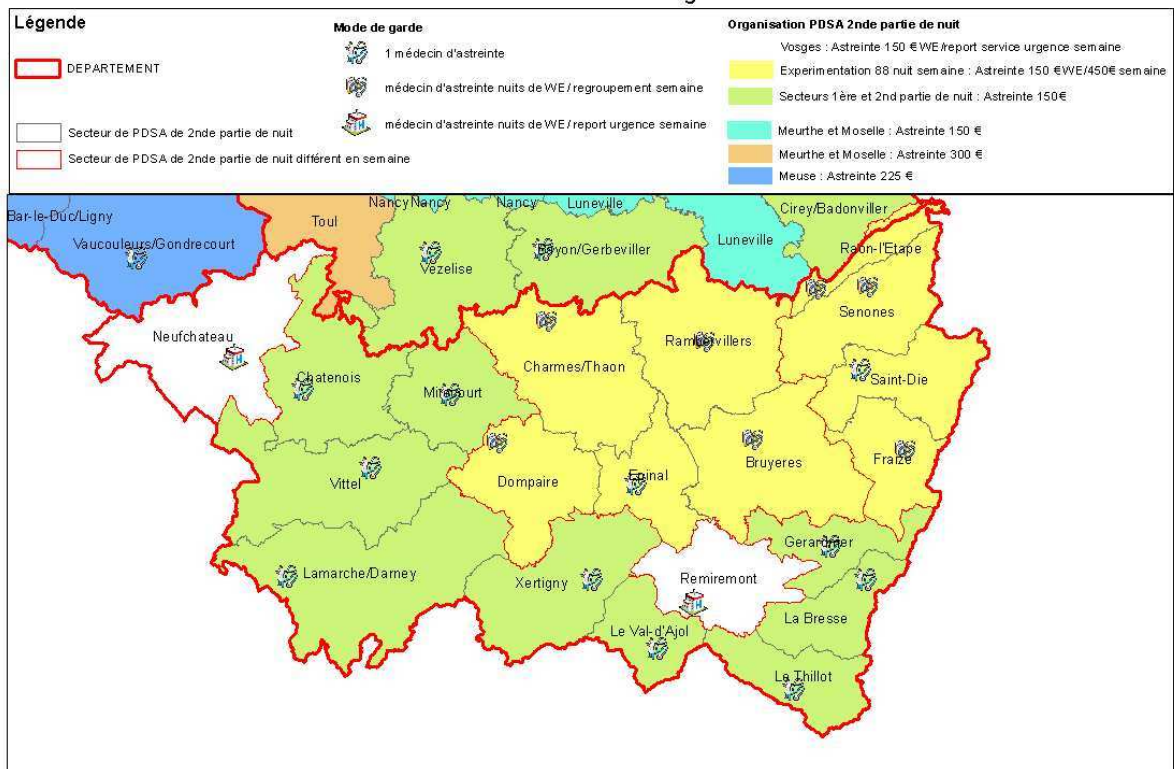

Les modalités d'interventions des médecins de garde

Sur chaque territoire et chaque période les visites incompressibles doivent être assurées. La décision de sortie résulte d'un dialogue entre régulateur et médecin d'astreinte.

Modalités de garde

Toutes les interventions des médecins de garde doivent être régulées.

Dans les Vosges, les gardes sont prises au domicile du praticien, les médecins de garde effectuant des consultations à leur cabinet ou les visites nécessaires à la demande du médecin régulateur.

Pour chaque période de garde (1^{ère} partie de nuit, nuit profonde, samedi après midi, dimanche et jour férié) un médecin de garde est présent sur chaque secteur.

II.C – La rémunération des médecins d'astreinte

Grand principe régional : Moduler le financement

II.C.1 – Les principes généraux

La rémunération de la permanence des soins se décompose en deux sous-ensembles : les actes et majorations d'actes qui restent dans le champ de la convention médicale, et les forfaits d'astreinte pour les régulateurs et les médecins inscrits au tableau de garde engagés financièrement par les ARS via les CPAM.

« Indépendamment de la rémunération des actes accomplis dans le cadre de leur mission, le cahier des charges précise la rémunération forfaitaire des personnes participant aux gardes de PDS ambulatoire et à la régulation téléphonique. Cette rémunération forfaitaire peut varier en fonction de la sujétion et des contraintes géographiques, dans des limites fixées par arrêté des ministres chargés de la santé et de la sécurité sociale. »

Article R.6315-6 du CSP

Pour être rémunérées, les astreintes des médecins généralistes de permanence doivent être réalisées aux heures de permanence des soins, et être effectuées conformément aux modalités prévues dans le présent cahier des charges.

Les rémunérations forfaitaires sont différenciées selon la nature de la fonction assurée : participation à la régulation d'une part et médecin d'astreinte d'autre part.

Les principes de rémunération de l'astreinte et de la régulation : les rémunérations forfaitaires s'inscrivent dans le cadre de l'enveloppe régionale et sont modulables en fonction des critères à définir dans le cahier des charges régional : période de garde (avant/après minuit) ; caractéristiques du territoire de PDSA à couvrir (densité forte ou faible de médecins généralistes ou vaste périmètre d'intervention) ; nature de l'activité (régulation, consultations/visites).

Les dispositions financières prévues dans ce cahier des charges respectent les limites de l'enveloppe régionale définie par l'arrêté ministériel du 20 avril 2011 (8.283.735 €).

A ces rémunérations s'ajoutent les actes effectués par le médecin d'astreinte inscrit sur le tableau de garde.

La convention nationale des médecins généralistes et spécialistes du 26 juillet 2011 précise dans l'annexe XI les majorations d'actes spécifiques applicables aux actes régulés de PDS.

II.C.2 – Les rémunérations forfaitaires prévues dans le cahier des charges régional de la PDSA

La rémunération de la régulation médicale libérale

Après concertation, l'accent a été mis sur la revalorisation de la fonction de régulation médicale au travers de 2 points essentiels :

- Ajustement du nombre de régulateurs pour tenir compte des pics d'activité.
- Revalorisation du forfait horaire perçu par le régulateur, notamment lors des fêtes de fin d'année.

Au regard du rôle prépondérant de la régulation et de l'évaluation de son fonctionnement (nombre d'appels traités, large palette des réponses à apporter au patient, etc.), la participation à la régulation médicale libérale la nuit, le samedi, le dimanche ou un jour férié est portée à : **75 euros de l'heure.**

Rémunération de la régulation hors Noël et Nouvel An	
Tarif horaire	75 €

Pour les périodes de fêtes de fin d'année (24 décembre au soir, 25 décembre en journée et soir, 26 décembre en Moselle journée et soir et 31 décembre au soir et enfin 1^{er} janvier journée et soir), ce montant horaire est porté à 100 euros de l'heure pour inciter au volontariat et tenir compte des contraintes particulières de cette période de congés, mais aussi de forte sollicitation du système de soins.

Rémunération de la régulation Noël et Nouvel An			
Meurthe et Moselle			
Amplitude horaire	Nombre d'heure	Nbre médecins par garde	Nombre d'heures totales par période*
le 24/12 et le 31/12 de 20h à 24h	4	2	8
le 25/12 et le 01/01 de 8h à 16h	8	2	16
le 25/12 et le 01/01 de 16h à 24h	8	2	16
Tarif horaire	100 €	Nombre d'heures totales	80

Rémunération de la régulation Noël et Nouvel An			
Meuse			
Amplitude horaire	Nombre d'heure	Nbre médecins par garde	Nombre d'heures totales par période*
le 25/12 et le 01/01 de 8h à 20h	12	1	12
Tarif horaire	100 €	Nombre d'heures totales	24

Rémunération de la régulation Noël et Nouvel An			
Moselle			
Amplitude horaire	Nombre d'heure	Nbre médecins par garde	Nombre d'heures totales par période*
le 24/12 et le 31/12 de 20h à 23h	3	1	3
le 24/12 et le 31/12 de 20h à 01h	5	1	5
le 25 et 25/12 et le 01/01 de 8h à 12h	4	3	12
le 25 et 25/12 et le 01/01 de 12h à 16h	4	2	8
le 25 et 25/12 et le 01/01 de 16h à 20h	4	2	8
le 25 et 25/12 et le 01/01 de 20h à 23h	3	1	3
le 25 et 25/12 et le 01/01 de 20h à 01h	5	1	5
Tarif horaire	100 €	Nombre d'heures totales	124

Rémunération de la régulation Noël et Nouvel An			
Vosges			
Amplitude horaire	Nombre d'heure	Nbre médecins par garde	Nombre d'heures totales par période*
le 24/12 et le 31/12 de 20h à 8h	12	1	12
le 25/12 et le 01/01 de 8h à 12h	4	2	8
le 25/12 et le 01/01 de 12h à 20h	8	2	16
le 25/12 et le 01/01 de 20h à 8h	12	1	12
Tarif horaire	100 €	Nombre d'heures totales	96

Sur la base du modèle présenté, le montant régional pour l'indemnisation des médecins régulateurs libéraux s'élève pour 2013 à : 1 216 200 €.

Par ailleurs le reliquat d'enveloppe en cas de pic épidémique s'élève pour 2013 à : 26 000 €.

Ces montants pourront varier d'une année sur l'autre en fonction de la répartition des jours fériés.

La rémunération des médecins d'astreinte inscrits dans le tableau de garde des territoires de la PDSA

Les modalités de rémunération de l'astreinte varient selon le territoire à couvrir, mais également de la période couverte.

Dans le cadre de la nouvelle sectorisation décrite dans ce cahier des charges, le montant des astreintes par périodes de permanence des soins est établi comme suit :

	horaires	durée	tarifs
La 1 ^{ère} partie de nuit	20h à 24h	4 heures	50 €
La 1 ^{ère} partie de nuit zones de faible densité en médecins généralistes	20h à 24h	4 heures	75 €
La 2 ^{nde} partie de nuit	00h à 8h	8 heures	150 €
La 2 ^{nde} partie de nuit en Meuse	00h à 8h	8 heures	225 €
La 2 ^{nde} partie de nuit « grand secteur » Meurthe et Moselle	00h à 8h	8 heures	300 €
La 2 ^{nde} partie de nuit « grand secteur » Vosges et Moselle	00h à 8h	8 heures	450 €
samedi AM	12h à 20h	8 heures	100 €
dimanches et jours fériés	8h à 20h	12 heures	150 €
ponts	8h à 20h	12 heures	150 €

Les montants par période et par secteur sont précisés dans les annexes.

Sur la base du modèle présenté, le montant régional pour l'indemnisation des médecins inscrits au tableau de garde pour les forfaits d'astreinte (hors régulation donc) de terrain s'élève pour 2013 à : 6 951 125 €.

Le tableau suivant explicite le détail de la ventilation de l'enveloppe par département, période et fonction.

Tableau général : le coût de la PDSA en 2013

Ces montants pourront varier d'une année sur l'autre en fonction de la répartition des jours fériés.

Chiffrage du dispositif de PDSA en 2013 (année pleine)															
Rémunération des astreinte		Meurthe et Moselle			Meuse			Moselle			Vosges			Lorraine	
Période d'astreinte	forfait	Nombre de jours	Nombre de médecin d'astreinte	Total rémunération	Nombre de jours	Nombre de médecin d'astreinte	Total rémunération	Nombre de jours	Nombre de médecin d'astreinte	Total rémunération	Nombre de jours	Nombre de médecin d'astreinte	Total rémunération	Nombre de médecin d'astreinte	Total rémunération
Nuit 20h-24h	50 €	365	13	237 250 €	365	0	0 €	365	20	365 000 €	365	7	127 750 €	40	730 000 €
Nuit 20h-24h zone faible densité MG	75 €	365	10	273 750 €	365	10	273 750 €	365	10	273 750 €	365	13	355 875 €	43	1 177 125 €
Total Nuit 20h-24h			23	511 000 €		10	273 750 €		30	638 750 €		20	483 625 €	83	1 907 125 €
Nuit 00h-8h	150 €	365	8	438 000 €	365		0 €	365	17	930 750 €	20/245	20/9	690 750 €	45/34	2 059 500 €
Nuit 00h-8h	225 €	365	0	0 €	365	8	657 000 €	365		0 €	365		0 €	8	67 000 €
Nuit 00h-8h cible	300 €	365	3	328 500 €	365		0 €	365		0 €	365		0 €	3	328 500 €
Nuit 00h-8h regroupés	450 €	365		0 €	365		0 €	365	3	492 750 €	245	2	220 500 €	5	713 250 €
Total Nuit 00h-08h			11	766 500 €		8	657 000 €		20	1 423 500 €		20/11	911 250 €	50/9	3 758 250 €
samedi 12h à 20h	100 €	49	25	122 500 €	49	10	49 000 €	48	30	44 000 €	49	20	98 000 €	85	413 500 €
dimanches et jours fériés 8h à 20h	150 €	62	25	232 500 €	62	10	93 000 €	64	30	288 000 €	62	0	186 000 €	85	799 500 €
ponts 8h à 20h	150 €	5	25	18 750 €	5	10	7 500 €	7	30	31 500 €	5	20	15 000 €	85	72 750 €
Total week end, férié et ponts			25	373 750 €		10	149 500 €		30	463 500 €		20	299 000 €	85	1 285 750 €
Total astreintes				1 651 250 €			1 080 250 €			2 525 750 €			1 693 875 €		6 951 250 €
Rémunération de la régulation		Meurthe et Moselle			Meuse			Moselle			Vosges			Lorraine	
Période de régulation	Tarif horaire	Nombre de jours	Nombre d'heure de régulation	Total rémunération	Nombre de jours	Nombre d'heure de régulation	Total rémunération	Nombre de jours	Nombre d'heure de régulation	Total rémunération	Nombre de jours	Nombre d'heure de régulation	Total rémunération	Nombre d'heure de régulation	Total rémunération
Nuit de semaine (hors férié et pont)	75 €	249	996	74 700 €	249	0	0 €	246	1 968	147 600 €	249	996	74 700 €	3 960	297 000 €
Dimanches	75 €	52	1 664	124 800 €	52	624	46 800 €	52	1 872	140 400 €	52	1 872	140 400 €	6 032	452 400 €
Samedi (hors férié et pont)	75 €	49	1 176	88 200 €	49	392	29 400 €	48	1 200	90 000 €	49	1 372	102 900 €	4 140	310 500 €
Jours férié et pont (hors veilles Noël et jour de l'An)	75 €	13	416	31 200 €	13	156	11 700 €	17	612	45 900 €	13	468	35 100 €	1 652	123 900 €
25 décembre et 1er janvier	100 €	2	80	8 000 €	2	24	2 400 €	3	124	12 400 €	2	96	9 600 €	324	32 400 €
total régulation			4 332	326 900 €		1 196	90 300 €		5 776	436 300 €		4 804	362 000 €	16 108	1 216 200 €

Le coût de la PDSA en 2013

Chiffrage global du dispositif	2013
Astreintes	6 951 125 €
Nuit 20h-24h	1 907 125 €
Nuit 00h-08h	3 758 250 €
week end, férié et ponts	1 285 750 €
Régulation	1 216 200 €
Reliquat disponible en cas de pic épidémique pour 2013	26 000 €
Total Lorraine	8 193 325 €

Les CPAM communiquent à l'ARS via le directeur coordonnateur de la gestion du risque (DCGDR) un état trimestriel des forfaits de régulation et d'astreinte versés aux médecins, ainsi que les actes de majoration.

TITRE III – Suivi et évaluation du dispositif

Il est important de tenir compte des éléments organisationnels suivants :

- besoins de la population aux différentes périodes : éléments quantitatifs et qualitatifs (interventions, régulation, etc.)
- conditions d'exercice des médecins
- besoins et difficultés de la régulation pour qu'elle demeure efficace dans le temps
- renforcement des coopérations entre établissements hospitaliers et médecins libéraux
- lisibilité pour la population
- attractivité pour les jeunes médecins
- adaptation de l'offre des vecteurs de transports (taxi, VSL, ambulances) selon la réglementation à venir qui pourra permettre notamment le remboursement des transports de patients vers les MMG et points fixes de garde.

Un suivi fin par territoire et par période devra être produit sous l'égide de l'ARS et dans le cadre des CODAMU-PS-TS.

Ce suivi et cette évaluation concernent 3 points essentiels :

- Financement : le respect de l'enveloppe régionale ;
- Organisation : évaluer et faire évoluer les organisations locales (nombre et taille des territoires, mais aussi modalités de garde (MMG, visites, etc.)) ;
- **Dysfonctionnements**, et notamment difficultés confraternelles entre régulateurs et médecins locaux.

III.A – Comité de suivi et d'évaluation

Le sous-comité médical du CODAMUPS est chargé d'assurer le suivi et l'évaluation de la permanence des soins et de rendre compte au CODAMUPS.
(Article R6313-4 du CSP)

Il est chargé de :

- Analyser les indicateurs de suivi une fois par an,
- Proposer les adaptations nécessaires,
- Proposer des actions et des documents d'information

Lorsque le sous-comité médical se réunit en vue d'évaluer le dispositif de PDS, des professionnels non-membres du sous-comité mais intervenant dans le dispositif de PDS pourront être invités à la réunion.

Ainsi des représentants des CPAM, de la coordination régionale de la gestion du risque maladie (DCDR) et des autres régimes d'assurance maladie seront conviés afin d'apporter leur expertise sur le sujet.

III.B – Indicateurs de suivi

Les indicateurs de suivi permettant de réaliser annuellement une évaluation de l'ensemble du dispositif sont susceptibles d'évoluer.

Seront notamment évalués par le comité (non exhaustif et éléments à fixer au sein de chaque CODAMU-PS-TS ultérieurement) :

Evaluation du fonctionnement de la PDSA	Source
La médecine de garde :	
Taux de participation volontaire des médecins généralistes libéraux à la PDSA par territoire de PDSA	CDOM
Nombre de médecins généralistes participant à la PDSA par territoire	ARS
Taux de couverture de la PDSA selon les périodes (astreintes versés)	ARS
Volume d'actes réalisés aux différents horaires de PDS (activité régulée et non régulée)	ARS et AM
Détermination des pics d'activité	ARS
Les tableaux de permanence des soins en médecine ambulatoire :	
Difficultés rencontrées dans leur élaboration, leur mise à jour ou leur transmission ;	CDOM
Nombre de médecins exemptés du système/ Nombre de médecins restants.	CDOM
Nombre de réquisitions par territoire de PDSA	ARS - Préfectures
Les incidents relatifs au fonctionnement de la permanence des soins :	
Plaintes ou doléances adressées soit au centre hospitalier siège du SAMU, soit au conseil de l'ordre, soit à l'ARS ou la Préfecture	Ces plaintes seront alors étudiées, en accord avec les instances destinataires, dans le cadre du sous comité médical
Traitement des fiches de dysfonctionnement (modèle annexé au présent cahier des charges) : utilisable par l'ensemble des acteurs du dispositif (régulateurs, effecteurs, CDOM)	ARS
Indicateurs relatifs à la régulation médicale aux périodes de PDSA:	
Activité des associations de régulation : <ul style="list-style-type: none"> - nombre d'affaires traitées - nature des appels reçus - nature des réponses apportées - difficultés rencontrées - etc. 	Les associations de régulation pour l'activité de la régulation libérale
Activité du SAMU : <ul style="list-style-type: none"> - nombre d'affaires traitées - nature des appels reçus - nature des réponses apportées - difficultés rencontrées - etc. 	Les SAMU pour l'activité de la régulation hospitalière et l'activité de la régulation libérale pour les périodes qu'il prend en charge
<i>Au terme de chaque année, et chaque fois que nécessaire, les Centre 15 et associations de régulation devront faire parvenir à la commission PDS les indicateurs d'activité suivants :</i>	
- Nombre d'appels annuels traités par le Centre 15	
- Nombre d'appels traités par les régulateurs libéraux (pendant les heures réglementaires de PDSA)	
- Répartition des appels traités par les régulateurs libéraux en fonction :	
- de l'orientation donnée et des difficultés rencontrées : conseil médical, information non médicale, orientation vers le médecin de permanence, report sur une consultation en cabinet le lendemain aux heures ouvrables, renvoi vers une structure d'urgence, ...	
- par période de PDSA.	
Les maisons médicales de garde et associations de médecins	
Une évaluation spécifique des MMG sera réalisée annuellement par la commission PDS. Cette évaluation régionale s'appuiera sur les éléments transmis par les structures financées, conformément aux dispositions de la partie 3 du cahier des charges des MMG.	Les maisons médicales pour leur activité

Activité des associations de médecins participant à la PDSA.	Les associations de médecins pour leur activité
Indicateur commun au SROS-PRS : volet médecine d'urgence, articulation avec la PDSA	
Part des patients relevant du niveau 1 de la CCMU dans les passages aux urgences pendant la permanence des soins.	Etablissements /ORULOR
Nombre de passages aux urgences aux horaires de la PDSA	
Les coûts de la PDSA	
Taux de consommation de l'enveloppe régionale : territoire par territoire + régulation.	ARS et AM

III.C – Révision du cahier des charges

Une révision du cahier des charges est prévue au minimum tous les 3 ans.

En vue de cette révision, le sous-comité Médical du CODAMUPS élaborera un bilan et proposera le cas échéant les évolutions utiles.

Des adaptations pourront être proposées à tout moment à l'initiative de ce comité, notamment à l'occasion du rapport d'activité annuel.

La première année de mise en œuvre, des mesures correctrices pourront rapidement être proposées par révision du cahier des charges régional par nouvel arrêté du Directeur Général de l'ARS.

ANNEXES

<u>ANNEXE 1 : ACRONYMES/GLOSSAIRE</u>	48
<u>ANNEXE 2 : DISPOSITIONS REGLEMENTAIRES ET RECOMMANDATIONS</u>	49
<u>ANNEXE 3 : LES TERRITOIRES DE LA PDSA : REPARTITION DES COMMUNES PAR TERRITOIRE</u>	
<u>MEURTHE ET MOSELLE</u>	51
<u>ANNEXE 4 : LES TERRITOIRES DE LA PDSA : REPARTITION DES COMMUNES PAR TERRITOIRE</u>	
<u>MEUSE</u>	61
<u>ANNEXE 5 : LES TERRITOIRES DE LA PDSA : REPARTITION DES COMMUNES PAR TERRITOIRE</u>	
<u>MOSELLE</u>	69
<u>ANNEXE 6 : LES TERRITOIRES DE LA PDSA : REPARTITION DES COMMUNES PAR TERRITOIRE</u>	
<u>VOSGES</u>	81
<u>ANNEXE 7 : PROCEDURE A SUIVRE DANS LE CAS D'UNE CARENCE AVEREE DANS LE TABLEAU DE PERMANENCE</u>	90
<u>ANNEXE 8 : FICHE DE DYSFONCTIONNEMENT DE LA PDSA</u>	98
<u>ANNEXE 9 : L'OFFRE DE SOINS HOSPITALIERE : LA MEDECINE D'URGENCE</u>	100

Annexe 1 : Acronymes/Glossaire

A

ARM : Auxiliaire de Régulation Médicale

ARS : Agence Régionale de Santé

ASSUM : Association des Services de Soins et Urgences Médicales, association de régulation libérale présente en Meuse et dans les Vosges.

ATSU : Association de Transports Sanitaires d'Urgence

C

CDOM : Conseil Départemental de l'Ordre des Médecins

CESU : Centre d'Enseignement des Soins d'Urgences

CH : Centre Hospitalier

CHU : Centre Hospitalier Universitaire

CHR : Centre Hospitalier Régional

CNOM : Conseil National de l'Ordre des Médecins

CODAMUPS-PS-TS : COmité Départemental de l'Aide Médicale Urgente, de la Permanence des Soins et des Transports Sanitaires.

CPAM : Caisse Primaire d'Assurance Maladie

CRRA : Centre de Réception et de Régulation des Appels

CRSA : Conférence Régionale de Santé et d'Autonomie

CSOS : Commission Spécialisée de l'Organisation des Soins

D

DGARS : Directeur Général de l'Agence Régionale de Santé

F

FIQCS : Fonds d'Intervention pour la Qualité et la Coordination des Soins

G

GDR : gestion du risque (à propos de la direction régionale de coordination de la gestion du risque)

GEOGARDE : outil de géolocalisation permettant un traitement de proximité des interventions des médecins effecteurs par les régulateurs (privilégier la proximité patient – médecin à la notion de sectorisation)

H

HAS : Haute Autorité en Santé

HPST : Hôpital Patients Santé Territoires (Loi HPST 2009-879 du 21/7/2009)

I

INSEE : Institut National de la Statistique et des Etudes Economiques

M

Medigarde : association de régulation libérale présente en Meurthe et Moselle et en Moselle (ASSUM = déclinaison en Meuse et dans les Vosges).

MG : Médecin Généraliste

MMG : Maison Médicale de Garde

O

ORDIGARD : Logiciel de gestion informatisée des tableaux de garde développé et mis à disposition par le CNOM

P

PDS : Permanence Des Soins

PDSA : Permanence Des Soins Ambulatoire

PRS : Programme Régional de Santé

S

SAMU : Service d'Aide Médicale Urgente

SDIS : Service Départemental d'Incendie et de Secours

SMUR : Service Mobile d'Urgence et de Réanimation

SROS : Schéma Régional d'Organisation des Soins

SU : Service d'Urgences

U

URPS : Union Régionale des Professionnels de santé

V

VSL ou VLS : Véhicule Sanitaire Léger

Annexe 2 : Dispositions réglementaires et recommandations

LOI n°2009-879 du 21 juillet 2009 – portant réforme de l'hôpital et relative aux patients, à la santé et aux territoires art. 49

Le code de santé publique

Articles L6314-1 à L6314-3 du code de santé publique

Relatif à la permanence des soins.

Article R4127-47

Relatif au code de déontologie médicale et de la continuité des soins

Article R6311-8 du code de santé publique

Relatif au centre de réception et de régulation des appels

Articles R6313-1 à R6313-7 du code de santé publique

Relatif au Comité départemental de l'aide médicale urgente, de la permanence des soins et des transports sanitaires.

Articles R6315-1 à R6315-7 du code de la santé publique

Fixent les modalités d'organisation de la permanence de soins et les conditions de participation des médecins à cette permanence.

Les décrets

Décret n°2010-809 du 13 juillet 2010

Relatif aux modalités d'organisation de la permanence des soins.

Modifiant les articles R6315-1 à R6315-6 et R6311-8 du code de santé publique.

Décret n°2010-810 du 13 juillet 2010

Relatif au comité départemental de l'aide médicale urgente, de la permanence des soins et des transports sanitaires.

Modifiant les articles R6313-1 à R6315-6 et R6313-9 du code de santé publique.

Les arrêtés ministériels

Arrêté ministériel du 20 avril 2011

Relatif à la rémunération des médecins participant à la permanence des soins en médecine ambulatoire

Arrêté du 22 septembre 2011

Porte approbation de la convention nationale des médecins du 26 juillet 2011.

La convention des médecins libéraux

Le 26 juillet 2011, la nouvelle convention médicale a été signée entre l'Union nationale des caisses d'assurance maladie (UNCAM) et trois syndicats représentant les médecins libéraux (CSMF, MG France, SML).

Les recommandations de la Haute Autorité de Santé

Haute Autorité de Santé – Mars 2011 :

Synthèse des recommandations de bonnes pratiques professionnelles : Modalités de prise en charge d'un appel de demande de soins non programmés dans le cadre de la régulation médicale

Haute Autorité de Santé - Février 2009 :

Synthèse des recommandations de bonnes pratiques professionnelles : Prescription médicamenteuse par téléphone (ou téléprescription) dans le cadre de la régulation médicale

Annexe 3 : Les territoires de la PDSA : répartition des communes par territoire

Meurthe et Moselle

DEPT	n°commune	Nom commune	n°PDS N1	Nom PDS N1	Tarif N 1	n°PDS N2	Nom PDS N2	Tarif N2
54	54006	AGINCOURT	54001	Nancy	50 €	54001	Nancy	150 €
54	54025	ART-SUR-MEURTHE	54001	Nancy	50 €	54001	Nancy	150 €
54	54165	DOMMARTEMONT	54001	Nancy	50 €	54001	Nancy	150 €
54	54184	ESSEY-LÈS-NANCY	54001	Nancy	50 €	54001	Nancy	150 €
54	54196	FLAVIGNY-SUR-MOSELLE	54001	Nancy	50 €	54001	Nancy	150 €
54	54197	FLÉVILLE-DEVANT-NANCY	54001	Nancy	50 €	54001	Nancy	150 €
54	54257	HEILLECOURT	54001	Nancy	50 €	54001	Nancy	150 €
54	54265	HOUEMONT	54001	Nancy	50 €	54001	Nancy	150 €
54	54274	JARVILLE-LA-MALGRANGE	54001	Nancy	50 €	54001	Nancy	150 €
54	54300	LANEUVEVILLE-DEVANT-NANCY	54001	Nancy	50 €	54001	Nancy	150 €
54	54304	LAXOU	54001	Nancy	50 €	54001	Nancy	150 €
54	54328	LUDRES	54001	Nancy	50 €	54001	Nancy	150 €
54	54339	MALZEVILLE	54001	Nancy	50 €	54001	Nancy	150 €
54	54357	MAXÉVILLE	54001	Nancy	50 €	54001	Nancy	150 €
54	54395	NANCY	54001	Nancy	50 €	54001	Nancy	150 €
54	54439	PULNOY	54001	Nancy	50 €	54001	Nancy	150 €
54	54459	RICHARDMÉNIL	54001	Nancy	50 €	54001	Nancy	150 €
54	54482	SAINT-MAX	54001	Nancy	50 €	54001	Nancy	150 €
54	54495	SAULXURES-LÈS-NANCY	54001	Nancy	50 €	54001	Nancy	150 €
54	54498	SEICHAMPS	54001	Nancy	50 €	54001	Nancy	150 €
54	54526	TOMBLAINE	54001	Nancy	50 €	54001	Nancy	150 €
54	54547	VANOEUVRE-LÈS-NANCY	54001	Nancy	50 €	54001	Nancy	150 €
54	54578	VILLERS-LÈS-NANCY	54001	Nancy	50 €	54001	Nancy	150 €
54	54012	AMANCE	54002	Champenoux	50 €	54001	Nancy	150 €
54	54070	BEY-SUR-SEILLE	54002	Champenoux	50 €	54001	Nancy	150 €
54	54089	BOUXIÈRES-AUX-CHÈNES	54002	Champenoux	50 €	54001	Nancy	150 €
54	54100	BRIN-SUR-SEILLE	54002	Champenoux	50 €	54001	Nancy	150 €
54	54110	CERVILLE	54002	Champenoux	50 €	54001	Nancy	150 €
54	54113	CHAMPENOUX	54002	Champenoux	50 €	54001	Nancy	150 €
54	54168	DOMMARTIN-SOUS-AMANCE	54002	Champenoux	50 €	54001	Nancy	150 €
54	54180	ERBEVILLER-SUR-AMEZULE	54002	Champenoux	50 €	54001	Nancy	150 €
54	54289	LAÏTRE-SOUS-AMANCE	54002	Champenoux	50 €	54001	Nancy	150 €
54	54296	LANEUVELOTTÉ	54002	Champenoux	50 €	54001	Nancy	150 €
54	54358	MAZERULLES	54002	Champenoux	50 €	54001	Nancy	150 €
54	54374	MONCEL-SUR-SEILLE	54002	Champenoux	50 €	54001	Nancy	150 €
54	54456	RÉMÉRÉVILLE	54002	Champenoux	50 €	54001	Nancy	150 €
54	54510	SORNÉVILLE	54002	Champenoux	50 €	54001	Nancy	150 €
54	54558	VELAINE-SOUS-AMANCE	54002	Champenoux	50 €	54001	Nancy	150 €
54	54020	ANTHELUPT	54003	Neuves-maisons/S	50 €	54001	Nancy	150 €
54	54037	AZELOT	54003	Neuves-maisons/S	50 €	54001	Nancy	150 €
54	54043	BAINVILLE-SUR-MADON	54003	Neuves-maisons/S	50 €	54001	Nancy	150 €
54	54104	BUISSONCOURT	54003	Neuves-maisons/S	50 €	54001	Nancy	150 €
54	54108	BURTHECOURT-AUX-CHÈNES	54003	Neuves-maisons/S	50 €	54001	Nancy	150 €
54	54111	CHALIGNY	54003	Neuves-maisons/S	50 €	54001	Nancy	150 €
54	54123	CHAVIGNY	54003	Neuves-maisons/S	50 €	54001	Nancy	150 €
54	54141	COYVILLER	54003	Neuves-maisons/S	50 €	54001	Nancy	150 €
54	54159	DOMBASLE-SUR-MEURTHE	54003	Neuves-maisons/S	50 €	54001	Nancy	150 €
54	54192	FERRIÈRES	54003	Neuves-maisons/S	50 €	54001	Nancy	150 €
54	54195	FLAINVAL	54003	Neuves-maisons/S	50 €	54001	Nancy	150 €
54	54214	FROLOIS	54003	Neuves-maisons/S	50 €	54001	Nancy	150 €
54	54219	GELLENONCOURT	54003	Neuves-maisons/S	50 €	54001	Nancy	150 €
54	54250	HARAU COURT	54003	Neuves-maisons/S	50 €	54001	Nancy	150 €
54	54269	HUDIVILLER	54003	Neuves-maisons/S	50 €	54001	Nancy	150 €
54	54311	LENONCOURT	54003	Neuves-maisons/S	50 €	54001	Nancy	150 €
54	54330	LUPCOURT	54003	Neuves-maisons/S	50 €	54001	Nancy	150 €
54	54336	MAIZIÈRES	54003	Neuves-maisons/S	50 €	54001	Nancy	150 €
54	54345	MANONCOURT-EN-VERMOIS	54003	Neuves-maisons/S	50 €	54001	Nancy	150 €
54	54352	MARON	54003	Neuves-maisons/S	50 €	54001	Nancy	150 €
54	54364	MÉRÉVILLE	54003	Neuves-maisons/S	50 €	54001	Nancy	150 €
54	54366	MESSEIN	54003	Neuves-maisons/S	50 €	54001	Nancy	150 €
54	54397	NEUVES-MAISONS	54003	Neuves-maisons/S	50 €	54001	Nancy	150 €
54	54429	PIERREVILLE	54003	Neuves-maisons/S	50 €	54001	Nancy	150 €
54	54432	PONT-SAINT-VINCENT	54003	Neuves-maisons/S	50 €	54001	Nancy	150 €

DEPT	n°commune	Nom commune	n°PDS N1	Nom PDS N1	Tarif N 1	n°PDS N2	Nom PDS N2	Tarif N2
54	54462	ROSIÈRES-AUX-SALINES	54003	Neuves-maisons/S	50 €	54001	Nancy	150 €
54	54468	SAFFAIS	54003	Neuves-maisons/S	50 €	54001	Nancy	150 €
54	54483	SAINT-NICOLAS-DE-PORT	54003	Neuves-maisons/S	50 €	54001	Nancy	150 €
54	54505	SEXEY-AUX-FORGES	54003	Neuves-maisons/S	50 €	54001	Nancy	150 €
54	54509	SOMMERVILLER	54003	Neuves-maisons/S	50 €	54001	Nancy	150 €
54	54527	TONNOY	54003	Neuves-maisons/S	50 €	54001	Nancy	150 €
54	54549	VARANGÉVILLE	54003	Neuves-maisons/S	50 €	54001	Nancy	150 €
54	54571	VILLE-EN-VERMOIS	54003	Neuves-maisons/S	50 €	54001	Nancy	150 €
54	54586	VITERNE	54003	Neuves-maisons/S	50 €	54001	Nancy	150 €
54	54596	XEUILLEY	54003	Neuves-maisons/S	50 €	54001	Nancy	150 €
54	54003	ABONCOURT	54004	Vezelise	75 €	54008	Vezelise	150 €
54	54005	AFFRACOURT	54004	Vezelise	75 €	54008	Vezelise	150 €
54	54032	AUTREY	54004	Vezelise	75 €	54008	Vezelise	150 €
54	54062	BENNEY	54004	Vezelise	75 €	54008	Vezelise	150 €
54	54068	BEUVEZIN	54004	Vezelise	75 €	54008	Vezelise	150 €
54	54092	BOUZANVILLE	54004	Vezelise	75 €	54008	Vezelise	150 €
54	54094	BRALLEVILLE	54004	Vezelise	75 €	54008	Vezelise	150 €
54	54109	CEINTREY	54004	Vezelise	75 €	54008	Vezelise	150 €
54	54117	CHAOUILLEY	54004	Vezelise	75 €	54008	Vezelise	150 €
54	54132	CLÉREY-SUR-BRENON	54004	Vezelise	75 €	54008	Vezelise	150 €
54	54140	COURCELLES	54004	Vezelise	75 €	54008	Vezelise	150 €
54	54142	CRANTENOY	54004	Vezelise	75 €	54008	Vezelise	150 €
54	54156	DIARVILLE	54004	Vezelise	75 €	54008	Vezelise	150 €
54	54164	DOMMARIE-EULMONT	54004	Vezelise	75 €	54008	Vezelise	150 €
54	54185	ÉTREVAL	54004	Vezelise	75 €	54008	Vezelise	150 €
54	54190	FÉCOCOURT	54004	Vezelise	75 €	54008	Vezelise	150 €
54	54203	FORCELLES-SAINT-GORGON	54004	Vezelise	75 €	54008	Vezelise	150 €
54	54204	FORCELLES-SOUS-GUGNEY	54004	Vezelise	75 €	54008	Vezelise	150 €
54	54207	FRAISNES-EN-SAINTOIS	54004	Vezelise	75 €	54008	Vezelise	150 €
54	54218	GÉLAUCOURT	54004	Vezelise	75 €	54008	Vezelise	150 €
54	54221	GERBÉCOURT-ET-HAPLEMONT	54004	Vezelise	75 €	54008	Vezelise	150 €
54	54224	GERMONVILLE	54004	Vezelise	75 €	54008	Vezelise	150 €
54	54235	GOVILLER	54004	Vezelise	75 €	54008	Vezelise	150 €
54	54237	GRIMONVILLER	54004	Vezelise	75 €	54008	Vezelise	150 €
54	54238	GRIPPORT	54004	Vezelise	75 €	54008	Vezelise	150 €
54	54241	GUGNEY	54004	Vezelise	75 €	54008	Vezelise	150 €
54	54247	HAMMEVILLE	54004	Vezelise	75 €	54008	Vezelise	150 €
54	54252	HAROUÉ	54004	Vezelise	75 €	54008	Vezelise	150 €
54	54264	HOUELMONT	54004	Vezelise	75 €	54008	Vezelise	150 €
54	54266	HOUDREVILLE	54004	Vezelise	75 €	54008	Vezelise	150 €
54	54268	HOUSSEVILLE	54004	Vezelise	75 €	54008	Vezelise	150 €
54	54278	JEVONCOURT	54004	Vezelise	75 €	54008	Vezelise	150 €
54	54291	LALOEUF	54004	Vezelise	75 €	54008	Vezelise	150 €
54	54307	LEBEUVILLE	54004	Vezelise	75 €	54008	Vezelise	150 €
54	54309	LEMAINVILLE	54004	Vezelise	75 €	54008	Vezelise	150 €
54	54310	LEMÉNIL-MITRY	54004	Vezelise	75 €	54008	Vezelise	150 €
54	54354	MARTHEMONT	54004	Vezelise	75 €	54008	Vezelise	150 €
54	54407	OGNÉVILLE	54004	Vezelise	75 €	54008	Vezelise	150 €
54	54409	OMELMONT	54004	Vezelise	75 €	54008	Vezelise	150 €
54	54411	ORMES-ET-VILLE	54004	Vezelise	75 €	54008	Vezelise	150 €
54	54417	PAREY-SAINT-CÉSAIRE	54004	Vezelise	75 €	54008	Vezelise	150 €
54	54434	PRAYE	54004	Vezelise	75 €	54008	Vezelise	150 €
54	54437	PULLIGNY	54004	Vezelise	75 €	54008	Vezelise	150 €
54	54438	PULNEY	54004	Vezelise	75 €	54008	Vezelise	150 €
54	54442	QUEVILLONCOURT	54004	Vezelise	75 €	54008	Vezelise	150 €
54	54473	SAINT-FIRMIN	54004	Vezelise	75 €	54008	Vezelise	150 €
54	54486	SAINT-REMIMONT	54004	Vezelise	75 €	54008	Vezelise	150 €
54	54497	SAXON-SION	54004	Vezelise	75 €	54008	Vezelise	150 €
54	54513	TANTONVILLE	54004	Vezelise	75 €	54008	Vezelise	150 €
54	54515	THÉLOD	54004	Vezelise	75 €	54008	Vezelise	150 €
54	54516	THEY-SOUS-VAUDEMONT	54004	Vezelise	75 €	54008	Vezelise	150 €
54	54522	THOREY-LYAUTEY	54004	Vezelise	75 €	54008	Vezelise	150 €
54	54552	VAUDÉMONT	54004	Vezelise	75 €	54008	Vezelise	150 €
54	54553	VAUDEVILLE	54004	Vezelise	75 €	54008	Vezelise	150 €

DEPT	n°commune	Nom commune	n°PDS N1	Nom PDS N1	Tarif N 1	n°PDS N2	Nom PDS N2	Tarif N2
54	54554	VAUDIGNY	54004	Vezelise	75 €	54008	Vezelise	150 €
54	54563	VÉZELISE	54004	Vezelise	75 €	54008	Vezelise	150 €
54	54587	VITREY	54004	Vezelise	75 €	54008	Vezelise	150 €
54	54591	VOINÉMONT	54004	Vezelise	75 €	54008	Vezelise	150 €
54	54592	VRONCOURT	54004	Vezelise	75 €	54008	Vezelise	150 €
54	54597	XIROCOURT	54004	Vezelise	75 €	54008	Vezelise	150 €
54	54023	ARRACOURT	54005	Luneville	50 €	54002	Luneville	150 €
54	54026	ATHIENVILLE	54005	Luneville	50 €	54002	Luneville	150 €
54	54045	BARBONVILLE	54005	Luneville	50 €	54002	Luneville	150 €
54	54050	BATHELÉMONT-LÈS-BAUZEMONT	54005	Luneville	50 €	54002	Luneville	150 €
54	54053	BAUZEMONT	54005	Luneville	50 €	54002	Luneville	150 €
54	54061	BÉNAMÉNIL	54005	Luneville	50 €	54002	Luneville	150 €
54	54071	BEZANGE-LA-GRANDE	54005	Luneville	50 €	54002	Luneville	150 €
54	54074	BIENVILLE-LA-PETITE	54005	Luneville	50 €	54002	Luneville	150 €
54	54076	BLAINVILLE-SUR-L'EAU	54005	Luneville	50 €	54002	Luneville	150 €
54	54083	BONVILLER	54005	Luneville	50 €	54002	Luneville	150 €
54	54106	BURES	54005	Luneville	50 €	54002	Luneville	150 €
54	54107	BURVILLE	54005	Luneville	50 €	54002	Luneville	150 €
54	54116	CHANTEHEUX	54005	Luneville	50 €	54002	Luneville	150 €
54	54121	CHARMOIS	54005	Luneville	50 €	54002	Luneville	150 €
54	54133	COINCOURT	54005	Luneville	50 €	54002	Luneville	150 €
54	54139	COURBESSEUX	54005	Luneville	50 €	54002	Luneville	150 €
54	54145	CRÉVIC	54005	Luneville	50 €	54002	Luneville	150 €
54	54147	CRION	54005	Luneville	50 €	54002	Luneville	150 €
54	54148	CROISMARE	54005	Luneville	50 €	54002	Luneville	150 €
54	54152	DAMELEVIÈRES	54005	Luneville	50 €	54002	Luneville	150 €
54	54155	DEUXVILLE	54005	Luneville	50 €	54002	Luneville	150 €
54	54163	DOMJEVIN	54005	Luneville	50 €	54002	Luneville	150 €
54	54173	DROUVILLE	54005	Luneville	50 €	54002	Luneville	150 €
54	54176	EINVILLE-AU-JARD	54005	Luneville	50 €	54002	Luneville	150 €
54	54177	EMBERMÉNIL	54005	Luneville	50 €	54002	Luneville	150 €
54	54210	FRÉMÉNIL	54005	Luneville	50 €	54002	Luneville	150 €
54	54258	HÉNAMÉNIL	54005	Luneville	50 €	54002	Luneville	150 €
54	54260	HÉRIMÉNIL	54005	Luneville	50 €	54002	Luneville	150 €
54	54262	HOÉVILLE	54005	Luneville	50 €	54002	Luneville	150 €
54	54281	JOLIVET	54005	Luneville	50 €	54002	Luneville	150 €
54	54285	JUVRECOURT	54005	Luneville	50 €	54002	Luneville	150 €
54	54297	LANEUVEVILLE-AUX-BOIS	54005	Luneville	50 €	54002	Luneville	150 €
54	54303	LARONXE	54005	Luneville	50 €	54002	Luneville	150 €
54	54329	LUNÉVILLE	54005	Luneville	50 €	54002	Luneville	150 €
54	54335	MAIXE	54005	Luneville	50 €	54002	Luneville	150 €
54	54349	MANONVILLER	54005	Luneville	50 €	54002	Luneville	150 €
54	54350	MARAINVILLER	54005	Luneville	50 €	54002	Luneville	150 €
54	54373	MONCEL-LÈS-LUNÉVILLE	54005	Luneville	50 €	54002	Luneville	150 €
54	54383	MONT-SUR-MEURTHE	54005	Luneville	50 €	54002	Luneville	150 €
54	54388	MOUACOURT	54005	Luneville	50 €	54002	Luneville	150 €
54	54406	OGÉVILLER	54005	Luneville	50 €	54002	Luneville	150 €
54	54418	PARROY	54005	Luneville	50 €	54002	Luneville	150 €
54	54422	PETTONVILLE	54005	Luneville	50 €	54002	Luneville	150 €
54	54445	RAVILLE-SUR-SÂNON	54005	Luneville	50 €	54002	Luneville	150 €
54	54446	RÉCHICOURT-LA-PETITE	54005	Luneville	50 €	54002	Luneville	150 €
54	54447	RÉCLONVILLE	54005	Luneville	50 €	54002	Luneville	150 €
54	54449	REHAINVILLER	54005	Luneville	50 €	54002	Luneville	150 €
54	54472	SAINT-CLÉMENT	54005	Luneville	50 €	54002	Luneville	150 €
54	54502	SERRES	54005	Luneville	50 €	54002	Luneville	150 €
54	54507	SIONVILLER	54005	Luneville	50 €	54002	Luneville	150 €
54	54520	THIÉBAUMÉNIL	54005	Luneville	50 €	54002	Luneville	150 €
54	54541	VALHEY	54005	Luneville	50 €	54002	Luneville	150 €
54	54551	VAUCOURT	54005	Luneville	50 €	54002	Luneville	150 €
54	54556	VÉHO	54005	Luneville	50 €	54002	Luneville	150 €
54	54565	VIGNEULLES	54005	Luneville	50 €	54002	Luneville	150 €
54	54588	VITRIMONT	54005	Luneville	50 €	54002	Luneville	150 €
54	54595	XERMAMÉNIL	54005	Luneville	50 €	54002	Luneville	150 €
54	54601	XJRES	54005	Luneville	50 €	54002	Luneville	150 €

DEPT	n°commune	Nom commune	n°PDS N1	Nom PDS N1	Tarif N 1	n°PDS N2	Nom PDS N2	Tarif N2
54	54038	AZERAILLES	54006	Baccarat	75 €	54002	Luneville	150 €
54	54039	BACCARAT	54006	Baccarat	75 €	54002	Luneville	150 €
54	54065	BERTRICHAMPS	54006	Baccarat	75 €	54002	Luneville	150 €
54	54101	BROUVILLE	54006	Baccarat	75 €	54002	Luneville	150 €
54	54125	CHENEVIÈRES	54006	Baccarat	75 €	54002	Luneville	150 €
54	54154	DENEUVRE	54006	Baccarat	75 €	54002	Luneville	150 €
54	54199	FLIN	54006	Baccarat	75 €	54002	Luneville	150 €
54	54201	FONTENOY-LA-JOÛTE	54006	Baccarat	75 €	54002	Luneville	150 €
54	54217	GÉLACOURT	54006	Baccarat	75 €	54002	Luneville	150 €
54	54229	GLONVILLE	54006	Baccarat	75 €	54002	Luneville	150 €
54	54243	HABLAINVILLE	54006	Baccarat	75 €	54002	Luneville	150 €
54	54287	LACHAPELLE	54006	Baccarat	75 €	54002	Luneville	150 €
54	54365	MERVILLER	54006	Baccarat	75 €	54002	Luneville	150 €
54	54450	REHERREY	54006	Baccarat	75 €	54002	Luneville	150 €
54	54519	THIAVILLE-SUR-MEURTHE	54006	Baccarat	75 €	54002	Luneville	150 €
54	54539	VACQUEVILLE	54006	Baccarat	75 €	54002	Luneville	150 €
54	54555	VAXAINVILLE	54006	Baccarat	75 €	54002	Luneville	150 €
54	54013	AMENONCOURT	54007	Blamont	75 €	54002	Luneville	150 €
54	54030	AUTREPIERRE	54007	Blamont	75 €	54002	Luneville	150 €
54	54035	AVRICOURT	54007	Blamont	75 €	54002	Luneville	150 €
54	54044	BARBAS	54007	Blamont	75 €	54002	Luneville	150 €
54	54077	BLÂMONT	54007	Blamont	75 €	54002	Luneville	150 €
54	54078	BLÉMEREY	54007	Blamont	75 €	54002	Luneville	150 €
54	54124	CHAZELLES-SUR-ALBE	54007	Blamont	75 €	54002	Luneville	150 €
54	54161	DOMÈVRE-SUR-VEZOUZE	54007	Blamont	75 €	54002	Luneville	150 €
54	54211	FRÉMONVILLE	54007	Blamont	75 €	54002	Luneville	150 €
54	54230	GOGNEY	54007	Blamont	75 €	54002	Luneville	150 €
54	54233	GONDREXON	54007	Blamont	75 €	54002	Luneville	150 €
54	54246	HALLOVILLE	54007	Blamont	75 €	54002	Luneville	150 €
54	54251	HARBOUEY	54007	Blamont	75 €	54002	Luneville	150 €
54	54259	HERBEVILLER	54007	Blamont	75 €	54002	Luneville	150 €
54	54271	IGNEY	54007	Blamont	75 €	54002	Luneville	150 €
54	54308	LEINTREY	54007	Blamont	75 €	54002	Luneville	150 €
54	54401	NONHIGNY	54007	Blamont	75 €	54002	Luneville	150 €
54	54452	REILLON	54007	Blamont	75 €	54002	Luneville	150 €
54	54457	REMONCOURT	54007	Blamont	75 €	54002	Luneville	150 €
54	54458	REPAIX	54007	Blamont	75 €	54002	Luneville	150 €
54	54480	SAINT-MARTIN	54007	Blamont	75 €	54002	Luneville	150 €
54	54562	VERDENAL	54007	Blamont	75 €	54002	Luneville	150 €
54	54600	XOUSSE	54007	Blamont	75 €	54002	Luneville	150 €
57	57042	AVRICOURT	54007	Blamont	75 €	54002	Luneville	150 €
57	57044	AZOUNDANGE	54007	Blamont	75 €	54002	Luneville	150 €
57	57229	FOULGREY	54007	Blamont	75 €	54002	Luneville	150 €
57	57342	IBIGNY	54007	Blamont	75 €	54002	Luneville	150 €
57	57375	LAGARDE	54007	Blamont	75 €	54002	Luneville	150 €
57	57434	MAIZIÈRES-LÈS-VIC	54007	Blamont	75 €	54002	Luneville	150 €
57	57488	MOUSSEY	54007	Blamont	75 €	54002	Luneville	150 €
57	57564	RÉCHICOURT-LE-CHÂTEAU	54007	Blamont	75 €	54002	Luneville	150 €
57	57583	RICHEVAL	54007	Blamont	75 €	54002	Luneville	150 €
54	54014	ANCERVILLER	54008	Cirey/Badonviller	75 €	54009	Cirey/Badonviller	150 €
54	54017	ANGOMONT	54008	Cirey/Badonviller	75 €	54009	Cirey/Badonviller	150 €
54	54040	BADONVILLER	54008	Cirey/Badonviller	75 €	54009	Cirey/Badonviller	150 €
54	54064	BERTRAMBOIS	54008	Cirey/Badonviller	75 €	54009	Cirey/Badonviller	150 €
54	54097	BRÉMÉNIL	54008	Cirey/Badonviller	75 €	54009	Cirey/Badonviller	150 €
54	54129	CIREY-SUR-VEZOUZE	54008	Cirey/Badonviller	75 €	54009	Cirey/Badonviller	150 €
54	54191	FENNEVILLER	54008	Cirey/Badonviller	75 €	54009	Cirey/Badonviller	150 €
54	54368	MIGNÉVILLE	54008	Cirey/Badonviller	75 €	54009	Cirey/Badonviller	150 €
54	54377	MONTIGNY	54008	Cirey/Badonviller	75 €	54009	Cirey/Badonviller	150 €
54	54381	MONTREUX	54008	Cirey/Badonviller	75 €	54009	Cirey/Badonviller	150 €
54	54396	NEUFMAISONS	54008	Cirey/Badonviller	75 €	54009	Cirey/Badonviller	150 €
54	54398	NEUVILLER-LÈS-BADONVILLER	54008	Cirey/Badonviller	75 €	54009	Cirey/Badonviller	150 €
54	54419	PARUX	54008	Cirey/Badonviller	75 €	54009	Cirey/Badonviller	150 €
54	54421	PETITMONT	54008	Cirey/Badonviller	75 €	54009	Cirey/Badonviller	150 €
54	54423	PEXONNE	54008	Cirey/Badonviller	75 €	54009	Cirey/Badonviller	150 €

DEPT	n°commune	Nom commune	n°PDS N1	Nom PDS N1	Tarif N 1	n°PDS N2	Nom PDS N2	Tarif N2
54	54427	PIERRE-PERCÉE	54008	Cirey/Badonviller	75 €	54009	Cirey/Badonviller	150 €
54	54481	SAINT-AURICE-AUX-FORGES	54008	Cirey/Badonviller	75 €	54009	Cirey/Badonviller	150 €
54	54484	SAINTE-PÔLE	54008	Cirey/Badonviller	75 €	54009	Cirey/Badonviller	150 €
54	54488	SAINT-SAUVEUR	54008	Cirey/Badonviller	75 €	54009	Cirey/Badonviller	150 €
54	54512	TANCONVILLE	54008	Cirey/Badonviller	75 €	54009	Cirey/Badonviller	150 €
54	54540	VAL-ET-CHÂTILLON	54008	Cirey/Badonviller	75 €	54009	Cirey/Badonviller	150 €
54	54560	VENEY	54008	Cirey/Badonviller	75 €	54009	Cirey/Badonviller	150 €
54	54042	BAINVILLE-AUX-MIROIRS	54009	Bayon/Gerbeville	75 €	54010	Bayon/Gerbeville	150 €
54	54054	BAYON	54009	Bayon/Gerbeville	75 €	54010	Bayon/Gerbeville	150 €
54	54085	BORVILLE	54009	Bayon/Gerbeville	75 €	54010	Bayon/Gerbeville	150 €
54	54098	BRÉMONCOURT	54009	Bayon/Gerbeville	75 €	54010	Bayon/Gerbeville	150 €
54	54130	CLAYEURES	54009	Bayon/Gerbeville	75 €	54010	Bayon/Gerbeville	150 €
54	54144	CRÉVÉCHAMPS	54009	Bayon/Gerbeville	75 €	54010	Bayon/Gerbeville	150 €
54	54170	DOMPTAIL-EN-L'AIR	54009	Bayon/Gerbeville	75 €	54010	Bayon/Gerbeville	150 €
54	54175	EINVAUX	54009	Bayon/Gerbeville	75 €	54010	Bayon/Gerbeville	150 €
54	54183	ESSEY-LA-CÔTE	54009	Bayon/Gerbeville	75 €	54010	Bayon/Gerbeville	150 €
54	54206	FRAIMBOIS	54009	Bayon/Gerbeville	75 €	54010	Bayon/Gerbeville	150 €
54	54209	FRANCONVILLE	54009	Bayon/Gerbeville	75 €	54010	Bayon/Gerbeville	150 €
54	54216	FROVILLE	54009	Bayon/Gerbeville	75 €	54010	Bayon/Gerbeville	150 €
54	54222	GERBÉVILLER	54009	Bayon/Gerbeville	75 €	54010	Bayon/Gerbeville	150 €
54	54228	GIRIVILLER	54009	Bayon/Gerbeville	75 €	54010	Bayon/Gerbeville	150 €
54	54245	HAIGNEVILLE	54009	Bayon/Gerbeville	75 €	54010	Bayon/Gerbeville	150 €
54	54255	HAUDONVILLE	54009	Bayon/Gerbeville	75 €	54010	Bayon/Gerbeville	150 €
54	54256	HAUSSONVILLE	54009	Bayon/Gerbeville	75 €	54010	Bayon/Gerbeville	150 €
54	54292	LAMATH	54009	Bayon/Gerbeville	75 €	54010	Bayon/Gerbeville	150 €
54	54293	LANDÉCOURT	54009	Bayon/Gerbeville	75 €	54010	Bayon/Gerbeville	150 €
54	54299	LANEUVEVILLE-DEVANT-BAYON	54009	Bayon/Gerbeville	75 €	54010	Bayon/Gerbeville	150 €
54	54324	LOREY	54009	Bayon/Gerbeville	75 €	54010	Bayon/Gerbeville	150 €
54	54325	LOROMONTZEY	54009	Bayon/Gerbeville	75 €	54010	Bayon/Gerbeville	150 €
54	54331	MAGNIÈRES	54009	Bayon/Gerbeville	75 €	54010	Bayon/Gerbeville	150 €
54	54344	MANGONVILLE	54009	Bayon/Gerbeville	75 €	54010	Bayon/Gerbeville	150 €
54	54356	MATTEXY	54009	Bayon/Gerbeville	75 €	54010	Bayon/Gerbeville	150 €
54	54359	MÉHONCOURT	54009	Bayon/Gerbeville	75 €	54010	Bayon/Gerbeville	150 €
54	54386	MORIVILLER	54009	Bayon/Gerbeville	75 €	54010	Bayon/Gerbeville	150 €
54	54393	MOYEN	54009	Bayon/Gerbeville	75 €	54010	Bayon/Gerbeville	150 €
54	54399	NEUVILLER-SUR-MOSELLE	54009	Bayon/Gerbeville	75 €	54010	Bayon/Gerbeville	150 €
54	54455	REMENOVILLE	54009	Bayon/Gerbeville	75 €	54010	Bayon/Gerbeville	150 €
54	54461	ROMAIN	54009	Bayon/Gerbeville	75 €	54010	Bayon/Gerbeville	150 €
54	54465	ROVILLE-DEVANT-BAYON	54009	Bayon/Gerbeville	75 €	54010	Bayon/Gerbeville	150 €
54	54467	ROZELIEURES	54009	Bayon/Gerbeville	75 €	54010	Bayon/Gerbeville	150 €
54	54471	SAINT-BOINGT	54009	Bayon/Gerbeville	75 €	54010	Bayon/Gerbeville	150 €
54	54475	SAINT-GERMAIN	54009	Bayon/Gerbeville	75 €	54010	Bayon/Gerbeville	150 €
54	54479	SAINT-MARD	54009	Bayon/Gerbeville	75 €	54010	Bayon/Gerbeville	150 €
54	54487	SAINT-RÉMY-AUX-BOIS	54009	Bayon/Gerbeville	75 €	54010	Bayon/Gerbeville	150 €
54	54501	SERANVILLE	54009	Bayon/Gerbeville	75 €	54010	Bayon/Gerbeville	150 €
54	54543	VALLOIS	54009	Bayon/Gerbeville	75 €	54010	Bayon/Gerbeville	150 €
54	54550	VATHIMÉNIL	54009	Bayon/Gerbeville	75 €	54010	Bayon/Gerbeville	150 €
54	54559	VELLE-SUR-MOSELLE	54009	Bayon/Gerbeville	75 €	54010	Bayon/Gerbeville	150 €
54	54561	VENNEZEY	54009	Bayon/Gerbeville	75 €	54010	Bayon/Gerbeville	150 €
54	54567	VILLACOURT	54009	Bayon/Gerbeville	75 €	54010	Bayon/Gerbeville	150 €
54	54585	VIRECOURT	54009	Bayon/Gerbeville	75 €	54010	Bayon/Gerbeville	150 €
54	54007	AINGERAY	54010	Toul	50 €	54003	Toul	300 €
54	54008	ALLAIN	54010	Toul	50 €	54003	Toul	300 €
54	54010	ALLAMPS	54010	Toul	50 €	54003	Toul	300 €
54	54016	ANDILLY	54010	Toul	50 €	54003	Toul	300 €
54	54034	AVRAINVILLE	54010	Toul	50 €	54003	Toul	300 €
54	54041	BAGNEUX	54010	Toul	50 €	54003	Toul	300 €
54	54046	BARISEY-AU-PLAIN	54010	Toul	50 €	54003	Toul	300 €
54	54047	BARISEY-LA-CÔTE	54010	Toul	50 €	54003	Toul	300 €
54	54052	BATTIGNY	54010	Toul	50 €	54003	Toul	300 €
54	54073	BICQUELEY	54010	Toul	50 €	54003	Toul	300 €
54	54080	BLÉNOD-LÈS-TOUL	54010	Toul	50 €	54003	Toul	300 €
54	54086	BOUCQ	54010	Toul	50 €	54003	Toul	300 €
54	54088	BOUVRON	54010	Toul	50 €	54003	Toul	300 €

DEPT	n°commune	Nom commune	n°PDS N1	Nom PDS N1	Tarif N 1	n°PDS N2	Nom PDS N2	Tarif N2
54	54102	BRULEY	54010	Toul	50 €	54003	Toul	300 €
54	54105	BULLIGNY	54010	Toul	50 €	54003	Toul	300 €
54	54120	CHARMES-LA-CÔTE	54010	Toul	50 €	54003	Toul	300 €
54	54122	CHAUDENEY-SUR-MOSELLE	54010	Toul	50 €	54003	Toul	300 €
54	54128	CHOLOY-MÉNILLOT	54010	Toul	50 €	54003	Toul	300 €
54	54135	COLOMBEY-LES-BELLES	54010	Toul	50 €	54003	Toul	300 €
54	54143	CRÉPEY	54010	Toul	50 €	54003	Toul	300 €
54	54146	CRÉZILLES	54010	Toul	50 €	54003	Toul	300 €
54	54158	DOLCOURT	54010	Toul	50 €	54003	Toul	300 €
54	54162	DOMGERMAIN	54010	Toul	50 €	54003	Toul	300 €
54	54167	DOMMARTIN-LÈS-TOUL	54010	Toul	50 €	54003	Toul	300 €
54	54174	ÉCROUVES	54010	Toul	50 €	54003	Toul	300 €
54	54189	FAVIÈRES	54010	Toul	50 €	54003	Toul	300 €
54	54202	FONTENOY-SUR-MOSELLE	54010	Toul	50 €	54003	Toul	300 €
54	54205	FOUG	54010	Toul	50 €	54003	Toul	300 €
54	54208	FRANCHEVILLE	54010	Toul	50 €	54003	Toul	300 €
54	54220	GÉMONVILLE	54010	Toul	50 €	54003	Toul	300 €
54	54223	GERMINY	54010	Toul	50 €	54003	Toul	300 €
54	54226	GIBEAUMEIX	54010	Toul	50 €	54003	Toul	300 €
54	54232	GONDREVILLE	54010	Toul	50 €	54003	Toul	300 €
54	54242	GYE	54010	Toul	50 €	54003	Toul	300 €
54	54272	JAILLON	54010	Toul	50 €	54003	Toul	300 €
54	54288	LAGNEY	54010	Toul	50 €	54003	Toul	300 €
54	54298	LANEUVEVILLE-DERRIÈRE-FOU	54010	Toul	50 €	54003	Toul	300 €
54	54306	LAY-SAINT-REMY	54010	Toul	50 €	54003	Toul	300 €
54	54327	LUCEY	54010	Toul	50 €	54003	Toul	300 €
54	54360	MÉNIL-LA-TOUR	54010	Toul	50 €	54003	Toul	300 €
54	54370	MINORVILLE	54010	Toul	50 €	54003	Toul	300 €
54	54379	MONT-L'ÉTROIT	54010	Toul	50 €	54003	Toul	300 €
54	54380	MONT-LE-VIGNOBLE	54010	Toul	50 €	54003	Toul	300 €
54	54392	MOUTROT	54010	Toul	50 €	54003	Toul	300 €
54	54405	OCHEY	54010	Toul	50 €	54003	Toul	300 €
54	54414	PAGNEY-DERRIÈRE-BARINE	54010	Toul	50 €	54003	Toul	300 €
54	54426	PIERRE-LA-TREICHE	54010	Toul	50 €	54003	Toul	300 €
54	54463	ROSIÈRES-EN-HAYE	54010	Toul	50 €	54003	Toul	300 €
54	54466	ROYAUMEIX	54010	Toul	50 €	54003	Toul	300 €
54	54492	SANZEY	54010	Toul	50 €	54003	Toul	300 €
54	54494	SAULXEROTTE	54010	Toul	50 €	54003	Toul	300 €
54	54496	SAULXURES-LÈS-VANNES	54010	Toul	50 €	54003	Toul	300 €
54	54500	SELAINCOURT	54010	Toul	50 €	54003	Toul	300 €
54	54506	SEXEY-LES-BOIS	54010	Toul	50 €	54003	Toul	300 €
54	54523	THUILLEY-AUX-GROSEILLES	54010	Toul	50 €	54003	Toul	300 €
54	54528	TOUL	54010	Toul	50 €	54003	Toul	300 €
54	54534	TRONDES	54010	Toul	50 €	54003	Toul	300 €
54	54538	URUFFE	54010	Toul	50 €	54003	Toul	300 €
54	54545	VANDELÉVILLE	54010	Toul	50 €	54003	Toul	300 €
54	54548	VANNES-LE-CHÂTEL	54010	Toul	50 €	54003	Toul	300 €
54	54557	VELAINE-EN-HAYE	54010	Toul	50 €	54003	Toul	300 €
54	54583	VILLEY-LE-SEC	54010	Toul	50 €	54003	Toul	300 €
54	54584	VILLEY-SAINT-ÉTIENNE	54010	Toul	50 €	54003	Toul	300 €
54	54031	AUTREVILLE-SUR-MOSELLE	54011	Champigneulle	50 €	54005	Champigneulle	150 €
54	54060	BELLEVILLE	54011	Champigneulle	50 €	54005	Champigneulle	150 €
54	54072	BEZAUMONT	54011	Champigneulle	50 €	54005	Champigneulle	150 €
54	54090	BOUXIÈRES-AUX-DAMES	54011	Champigneulle	50 €	54005	Champigneulle	150 €
54	54115	CHAMPIGNEULLES	54011	Champigneulle	50 €	54005	Champigneulle	150 €
54	54150	CUSTINES	54011	Champigneulle	50 €	54005	Champigneulle	150 €
54	54157	DIEULOUARD	54011	Champigneulle	50 €	54005	Champigneulle	150 €
54	54186	EULMONT	54011	Champigneulle	50 €	54005	Champigneulle	150 €
54	54215	FROUARD	54011	Champigneulle	50 €	54005	Champigneulle	150 €
54	54225	GÉZONCOURT	54011	Champigneulle	50 €	54005	Champigneulle	150 €
54	54239	GRISCOURT	54011	Champigneulle	50 €	54005	Champigneulle	150 €
54	54294	LANDREMONT	54011	Champigneulle	50 €	54005	Champigneulle	150 €
54	54305	LAY-SAINT-CHRISTOPHE	54011	Champigneulle	50 €	54005	Champigneulle	150 €
54	54318	LIVERDUN	54011	Champigneulle	50 €	54005	Champigneulle	150 €

DEPT	n°commune	Nom commune	n°PDS N1	Nom PDS N1	Tarif N 1	n°PDS N2	Nom PDS N2	Tarif N2
54	54338	MALLELOY	54011	Champigneulles	50 €	54005	Champigneulles	150 €
54	54351	MARBACHE	54011	Champigneulles	50 €	54005	Champigneulles	150 €
54	54369	MILLERY	54011	Champigneulles	50 €	54005	Champigneulles	150 €
54	54430	POMPEY	54011	Champigneulles	50 €	54005	Champigneulles	150 €
54	54460	ROGÉVILLE	54011	Champigneulles	50 €	54005	Champigneulles	150 €
54	54474	SAINTE-GENEVIÈVE	54011	Champigneulles	50 €	54005	Champigneulles	150 €
54	54490	SAIZERAIS	54011	Champigneulles	50 €	54005	Champigneulles	150 €
54	54569	VILLE-AU-VAL	54011	Champigneulles	50 €	54005	Champigneulles	150 €
54	54573	VILLERS-EN-HAYE	54011	Champigneulles	50 €	54005	Champigneulles	150 €
54	54022	ARNAVILLE	54012	Pont-A-Mousson	50 €	54004	Pont-A-Mousson	150 €
54	54027	ATTON	54012	Pont-A-Mousson	50 €	54004	Pont-A-Mousson	150 €
54	54055	BAYONVILLE-SUR-MAD	54012	Pont-A-Mousson	50 €	54004	Pont-A-Mousson	150 €
54	54079	BLÉNOD-LÈS-PONT-À-MOUSSON	54012	Pont-A-Mousson	50 €	54004	Pont-A-Mousson	150 €
54	54091	BOUXIÈRES-SOUS-FROIDMONT	54012	Pont-A-Mousson	50 €	54004	Pont-A-Mousson	150 €
54	54114	CHAMPEY-SUR-MOSELLE	54012	Pont-A-Mousson	50 €	54004	Pont-A-Mousson	150 €
54	54279	JEZAINVILLE	54012	Pont-A-Mousson	50 €	54004	Pont-A-Mousson	150 €
54	54312	LESMÉNILS	54012	Pont-A-Mousson	50 €	54004	Pont-A-Mousson	150 €
54	54320	LOISY	54012	Pont-A-Mousson	50 €	54004	Pont-A-Mousson	150 €
54	54332	MAIDIÈRES	54012	Pont-A-Mousson	50 €	54004	Pont-A-Mousson	150 €
54	54375	MONTAUVILLE	54012	Pont-A-Mousson	50 €	54004	Pont-A-Mousson	150 €
54	54390	MOUSSON	54012	Pont-A-Mousson	50 €	54004	Pont-A-Mousson	150 €
54	54403	NORROY-LÈS-PONT-À-MOUSSON	54012	Pont-A-Mousson	50 €	54004	Pont-A-Mousson	150 €
54	54410	ONVILLE	54012	Pont-A-Mousson	50 €	54004	Pont-A-Mousson	150 €
54	54415	PAGNY-SUR-MOSELLE	54012	Pont-A-Mousson	50 €	54004	Pont-A-Mousson	150 €
54	54431	PONT-À-MOUSSON	54012	Pont-A-Mousson	50 €	54004	Pont-A-Mousson	150 €
54	54435	PRÉNY	54012	Pont-A-Mousson	50 €	54004	Pont-A-Mousson	150 €
54	54544	VANDELAINVILLE	54012	Pont-A-Mousson	50 €	54004	Pont-A-Mousson	150 €
54	54546	VANDIÈRES	54012	Pont-A-Mousson	50 €	54004	Pont-A-Mousson	150 €
54	54579	VILLERS-SOUS-PRÉNY	54012	Pont-A-Mousson	50 €	54004	Pont-A-Mousson	150 €
54	54589	VITTONVILLE	54012	Pont-A-Mousson	50 €	54004	Pont-A-Mousson	150 €
54	54001	ABAUCOURT	54013	Nomeny	75 €	54005	Champigneulles	150 €
54	54021	ARMAUCOURT	54013	Nomeny	75 €	54005	Champigneulles	150 €
54	54024	ARRAYE-ET-HAN	54013	Nomeny	75 €	54005	Champigneulles	150 €
54	54059	BELLEAU	54013	Nomeny	75 €	54005	Champigneulles	150 €
54	54095	BRATTE	54013	Nomeny	75 €	54005	Champigneulles	150 €
54	54126	CHENICOURT	54013	Nomeny	75 €	54005	Champigneulles	150 €
54	54131	CLÉMERY	54013	Nomeny	75 €	54005	Champigneulles	150 €
54	54179	ÉPLY	54013	Nomeny	75 €	54005	Champigneulles	150 €
54	54188	FAULX	54013	Nomeny	75 €	54005	Champigneulles	150 €
54	54276	JEANDELAINCOURT	54013	Nomeny	75 €	54005	Champigneulles	150 €
54	54301	LANFROICOURT	54013	Nomeny	75 €	54005	Champigneulles	150 €
54	54313	LÉTRICOURT	54013	Nomeny	75 €	54005	Champigneulles	150 €
54	54315	LEYR	54013	Nomeny	75 €	54005	Champigneulles	150 €
54	54333	MAILLY-SUR-SEILLE	54013	Nomeny	75 €	54005	Champigneulles	150 €
54	54372	MOIVRONS	54013	Nomeny	75 €	54005	Champigneulles	150 €
54	54376	MONTENOY	54013	Nomeny	75 €	54005	Champigneulles	150 €
54	54387	MORVILLE-SUR-SEILLE	54013	Nomeny	75 €	54005	Champigneulles	150 €
54	54400	NOMENY	54013	Nomeny	75 €	54005	Champigneulles	150 €
54	54424	PHLIN	54013	Nomeny	75 €	54005	Champigneulles	150 €
54	54433	PORT-SUR-SEILLE	54013	Nomeny	75 €	54005	Champigneulles	150 €
54	54444	RAUCOURT	54013	Nomeny	75 €	54005	Champigneulles	150 €
54	54464	ROUVES	54013	Nomeny	75 €	54005	Champigneulles	150 €
54	54508	SIVRY	54013	Nomeny	75 €	54005	Champigneulles	150 €
54	54517	THÉZEY-SAINT-MARTIN	54013	Nomeny	75 €	54005	Champigneulles	150 €
54	54577	VILLERS-LÈS-MOIVRONS	54013	Nomeny	75 €	54005	Champigneulles	150 €
57	57040	AULNOIS-SUR-SEILLE	54013	Nomeny	75 €	54005	Champigneulles	150 €
54	54019	ANSAUVILLE	54014	Thiaucourt	50 €	54005	Champigneulles	150 €
54	54057	BEAUMONT	54014	Thiaucourt	50 €	54005	Champigneulles	150 €
54	54063	BERNÉCOURT	54014	Thiaucourt	50 €	54005	Champigneulles	150 €
54	54087	BOUILLONVILLE	54014	Thiaucourt	50 €	54005	Champigneulles	150 €
54	54119	CHAREY	54014	Thiaucourt	50 €	54005	Champigneulles	150 €
54	54153	DAMPVITOUX	54014	Thiaucourt	50 €	54005	Champigneulles	150 €
54	54160	DOMÈVRE-EN-HAYE	54014	Thiaucourt	50 €	54005	Champigneulles	150 €
54	54166	DOMMARTIN-LA-CHAUSSÉE	54014	Thiaucourt	50 €	54005	Champigneulles	150 €

DEPT	n°commune	Nom commune	n°PDS N1	Nom PDS N1	Tarif N 1	n°PDS N2	Nom PDS N2	Tarif N2
54	54182	ESSEY-ET-MAIZERAIS	54014	Thiaucourt	50 €	54005	Champigneulles	150 €
54	54187	EUVEZIN	54014	Thiaucourt	50 €	54005	Champigneulles	150 €
54	54193	FEY-EN-HAYE	54014	Thiaucourt	50 €	54005	Champigneulles	150 €
54	54200	FLIREY	54014	Thiaucourt	50 €	54005	Champigneulles	150 €
54	54240	GROSROUVRES	54014	Thiaucourt	50 €	54005	Champigneulles	150 €
54	54244	HAGÉVILLE	54014	Thiaucourt	50 €	54005	Champigneulles	150 €
54	54248	HAMONVILLE	54014	Thiaucourt	50 €	54005	Champigneulles	150 €
54	54275	JAULNY	54014	Thiaucourt	50 €	54005	Champigneulles	150 €
54	54316	LIMEY-REMENAUVILLE	54014	Thiaucourt	50 €	54005	Champigneulles	150 €
54	54317	LIRONVILLE	54014	Thiaucourt	50 €	54005	Champigneulles	150 €
54	54340	MAMEY	54014	Thiaucourt	50 €	54005	Champigneulles	150 €
54	54343	MANDRES-AUX-QUATRE-TOURS	54014	Thiaucourt	50 €	54005	Champigneulles	150 €
54	54346	MANONCOURT-EN-WOËVRE	54014	Thiaucourt	50 €	54005	Champigneulles	150 €
54	54348	MANONVILLE	54014	Thiaucourt	50 €	54005	Champigneulles	150 €
54	54355	MARTINCOURT	54014	Thiaucourt	50 €	54005	Champigneulles	150 €
54	54404	NOVIAANT-AUX-PRÉS	54014	Thiaucourt	50 €	54005	Champigneulles	150 €
54	54416	PANNES	54014	Thiaucourt	50 €	54005	Champigneulles	150 €
54	54453	REMBER COURT-SUR-MAD	54014	Thiaucourt	50 €	54005	Champigneulles	150 €
54	54470	SAINT-BAUSSANT	54014	Thiaucourt	50 €	54005	Champigneulles	150 €
54	54477	SAINT-JULIEN-LÈS-GORZE	54014	Thiaucourt	50 €	54005	Champigneulles	150 €
54	54499	SEICHEPREY	54014	Thiaucourt	50 €	54005	Champigneulles	150 €
54	54518	THIAUCOURT-REGNIÉVILLE	54014	Thiaucourt	50 €	54005	Champigneulles	150 €
54	54532	TREMBLECOURT	54014	Thiaucourt	50 €	54005	Champigneulles	150 €
54	54564	VIÉVILLE-EN-HAYE	54014	Thiaucourt	50 €	54005	Champigneulles	150 €
54	54566	VILCEY-SUR-TREY	54014	Thiaucourt	50 €	54005	Champigneulles	150 €
54	54570	VILLECEY-SUR-MAD	54014	Thiaucourt	50 €	54005	Champigneulles	150 €
54	54593	WAVILLE	54014	Thiaucourt	50 €	54005	Champigneulles	150 €
54	54594	XAMMES	54014	Thiaucourt	50 €	54005	Champigneulles	150 €
55	55046	BENEY-EN-WOËVRE	54014	Thiaucourt	50 €	54005	Champigneulles	150 €
55	55256	JONVILLE-EN-WOËVRE	54014	Thiaucourt	50 €	54005	Champigneulles	150 €
55	55265	LABEUVILLE	54014	Thiaucourt	50 €	54005	Champigneulles	150 €
55	55267	LACHAUSSÉE	54014	Thiaucourt	50 €	54005	Champigneulles	150 €
55	55270	LAHAYVILLE	54014	Thiaucourt	50 €	54005	Champigneulles	150 €
55	55281	LATOUR-EN-WOËVRE	54014	Thiaucourt	50 €	54005	Champigneulles	150 €
55	55386	NONSARD-LAMARCHE	54014	Thiaucourt	50 €	54005	Champigneulles	150 €
55	55412	RAMBUCOURT	54014	Thiaucourt	50 €	54005	Champigneulles	150 €
55	55431	RICHECOURT	54014	Thiaucourt	50 €	54005	Champigneulles	150 €
55	55586	XIVRAY-ET-MARVOISIN	54014	Thiaucourt	50 €	54005	Champigneulles	150 €
54	54028	AUBOUÉ	54015	Briey	50 €	54006	Briey	300 €
54	54036	AVRIL	54015	Briey	50 €	54006	Briey	300 €
54	54048	LES BAROCHES	54015	Briey	50 €	54006	Briey	300 €
54	54051	BATILLY	54015	Briey	50 €	54006	Briey	300 €
54	54099	BRIEY	54015	Briey	50 €	54006	Briey	300 €
54	54198	FLÉVILLE-LIXIÈRES	54015	Briey	50 €	54006	Briey	300 €
54	54263	HOMÉCOURT	54015	Briey	50 €	54006	Briey	300 €
54	54280	JOEUF	54015	Briey	50 €	54006	Briey	300 €
54	54283	JOUAVILLE	54015	Briey	50 €	54006	Briey	300 €
54	54302	LANTÉFONTAINE	54015	Briey	50 €	54006	Briey	300 €
54	54326	LUBEY	54015	Briey	50 €	54006	Briey	300 €
54	54371	MOINEVILLE	54015	Briey	50 €	54006	Briey	300 €
54	54391	MOUTIERS	54015	Briey	50 €	54006	Briey	300 €
54	54469	SAINT-AIL	54015	Briey	50 €	54006	Briey	300 €
54	54542	VALLEROY	54015	Briey	50 €	54006	Briey	300 €
54	54004	AFFLÉVILLE	54016	Piennes	75 €	54006	Briey	300 €
54	54018	ANOUX	54016	Piennes	75 €	54006	Briey	300 €
54	54033	AVILLERS	54016	Piennes	75 €	54006	Briey	300 €
54	54066	BETTAINVILLERS	54016	Piennes	75 €	54006	Briey	300 €
54	54084	MONT-BONVILLERS	54016	Piennes	75 €	54006	Briey	300 €
54	54169	DOMPRIX	54016	Piennes	75 €	54006	Briey	300 €
54	54231	GONDRE COURT-AIX	54016	Piennes	75 €	54006	Briey	300 €
54	54284	JOUDREVILLE	54016	Piennes	75 €	54006	Briey	300 €
54	54295	LANDRES	54016	Piennes	75 €	54006	Briey	300 €
54	54334	MAIRY-MAINVILLE	54016	Piennes	75 €	54006	Briey	300 €
54	54341	MANCE	54016	Piennes	75 €	54006	Briey	300 €

DEPT	n°commune	Nom commune	n°PDS N1	Nom PDS N1	Tarif N 1	n°PDS N2	Nom PDS N2	Tarif N2
54	54342	MANCIEULLES	54016	Piennes	75 €	54006	Briey	300 €
54	54394	MURVILLE	54016	Piennes	75 €	54006	Briey	300 €
54	54402	NORROY-LE-SEC	54016	Piennes	75 €	54006	Briey	300 €
54	54425	PIENNES	54016	Piennes	75 €	54006	Briey	300 €
54	54436	PREUTIN-HIGNY	54016	Piennes	75 €	54006	Briey	300 €
54	54533	TRIEUX	54016	Piennes	75 €	54006	Briey	300 €
54	54536	TUCQUEGNIEUX	54016	Piennes	75 €	54006	Briey	300 €
54	54598	XIVRY-CIRCOURT	54016	Piennes	75 €	54006	Briey	300 €
55	55063	BOULIGNY	54016	Piennes	75 €	54006	Briey	300 €
54	54002	ABBÉVILLE-LÈS-CONFLANS	54017	Jarny	75 €	54006	Briey	300 €
54	54009	ALLAMONT	54017	Jarny	75 €	54006	Briey	300 €
54	54058	BÉCHAMPS	54017	Jarny	75 €	54006	Briey	300 €
54	54082	BONCOURT	54017	Jarny	75 €	54006	Briey	300 €
54	54093	BRAINVILLE	54017	Jarny	75 €	54006	Briey	300 €
54	54103	BRUVILLE	54017	Jarny	75 €	54006	Briey	300 €
54	54112	CHAMBLEY-BUSSIÈRES	54017	Jarny	75 €	54006	Briey	300 €
54	54136	CONFLANS-EN-JARNISY	54017	Jarny	75 €	54006	Briey	300 €
54	54171	DONCOURT-LÈS-CONFLANS	54017	Jarny	75 €	54006	Briey	300 €
54	54213	FRIAUVILLE	54017	Jarny	75 €	54006	Briey	300 €
54	54227	GIRAUMONT	54017	Jarny	75 €	54006	Briey	300 €
54	54249	HANNONVILLE-SUZÉMONT	54017	Jarny	75 €	54006	Briey	300 €
54	54253	HATRIZE	54017	Jarny	75 €	54006	Briey	300 €
54	54273	JARNY	54017	Jarny	75 €	54006	Briey	300 €
54	54277	JEANDELIZE	54017	Jarny	75 €	54006	Briey	300 €
54	54286	LABRY	54017	Jarny	75 €	54006	Briey	300 €
54	54353	MARS-LA-TOUR	54017	Jarny	75 €	54006	Briey	300 €
54	54389	MOUAVILLE	54017	Jarny	75 €	54006	Briey	300 €
54	54408	OLLEY	54017	Jarny	75 €	54006	Briey	300 €
54	54413	OZERAILLES	54017	Jarny	75 €	54006	Briey	300 €
54	54440	PUXE	54017	Jarny	75 €	54006	Briey	300 €
54	54441	PUXIEUX	54017	Jarny	75 €	54006	Briey	300 €
54	54478	SAINT-MARCEL	54017	Jarny	75 €	54006	Briey	300 €
54	54511	SPONVILLE	54017	Jarny	75 €	54006	Briey	300 €
54	54524	THUMERÉVILLE	54017	Jarny	75 €	54006	Briey	300 €
54	54535	TRONVILLE	54017	Jarny	75 €	54006	Briey	300 €
54	54581	VILLE-SUR-YRON	54017	Jarny	75 €	54006	Briey	300 €
54	54599	XONVILLE	54017	Jarny	75 €	54006	Briey	300 €
54	54049	BASLIEUX	54018	Longwy	50 €	54007	Longwy	300 €
54	54056	BAZAILLES	54018	Longwy	50 €	54007	Longwy	300 €
54	54067	BEUVEILLE	54018	Longwy	50 €	54007	Longwy	300 €
54	54081	BOISMONT	54018	Longwy	50 €	54007	Longwy	300 €
54	54127	CHENIÈRES	54018	Longwy	50 €	54007	Longwy	300 €
54	54137	CONS-LA-GRANDVILLE	54018	Longwy	50 €	54007	Longwy	300 €
54	54138	COSNES-ET-ROMAIN	54018	Longwy	50 €	54007	Longwy	300 €
54	54151	CUTRY	54018	Longwy	50 €	54007	Longwy	300 €
54	54172	DONCOURT-LÈS-LONGUYON	54018	Longwy	50 €	54007	Longwy	300 €
54	54212	FRESNOIS-LA-MONTAGNE	54018	Longwy	50 €	54007	Longwy	300 €
54	54234	GORCY	54018	Longwy	50 €	54007	Longwy	300 €
54	54254	HAUCOURT-MOULAINE	54018	Longwy	50 €	54007	Longwy	300 €
54	54261	HERSERANGE	54018	Longwy	50 €	54007	Longwy	300 €
54	54282	JOPPÉCOURT	54018	Longwy	50 €	54007	Longwy	300 €
54	54290	LAIX	54018	Longwy	50 €	54007	Longwy	300 €
54	54314	LEXY	54018	Longwy	50 €	54007	Longwy	300 €
54	54321	LONGLAVILLE	54018	Longwy	50 €	54007	Longwy	300 €
54	54323	LONGWY	54018	Longwy	50 €	54007	Longwy	300 €
54	54362	MERCY-LE-BAS	54018	Longwy	50 €	54007	Longwy	300 €
54	54367	MEXY	54018	Longwy	50 €	54007	Longwy	300 €
54	54382	MONT-SAINT-MARTIN	54018	Longwy	50 €	54007	Longwy	300 €
54	54385	MORFONTAINE	54018	Longwy	50 €	54007	Longwy	300 €
54	54428	PIERREPONT	54018	Longwy	50 €	54007	Longwy	300 €
54	54451	RÉHON	54018	Longwy	50 €	54007	Longwy	300 €
54	54485	SAINT-PANCRÉ	54018	Longwy	50 €	54007	Longwy	300 €
54	54489	SAINT-SUPPLET	54018	Longwy	50 €	54007	Longwy	300 €
54	54493	SAULNES	54018	Longwy	50 €	54007	Longwy	300 €

DEPT	n°commune	Nom commune	n°PDS N1	Nom PDS N1	Tarif N 1	n°PDS N2	Nom PDS N2	Tarif N2
54	54514	TELLANCOURT	54018	Longwy	50 €	54007	Longwy	300 €
54	54537	UGNY	54018	Longwy	50 €	54007	Longwy	300 €
54	54568	VILLE-AU-MONTOIS	54018	Longwy	50 €	54007	Longwy	300 €
54	54572	VILLE-HOUDLÉMONT	54018	Longwy	50 €	54007	Longwy	300 €
54	54574	VILLERS-LA-CHEVRE	54018	Longwy	50 €	54007	Longwy	300 €
54	54575	VILLERS-LA-MONTAGNE	54018	Longwy	50 €	54007	Longwy	300 €
54	54602	HAN-DEVANT-PIERREPONT	54018	Longwy	50 €	54007	Longwy	300 €
54	54011	ALLONDRELLE-LA-MALMAISON	54019	Longuyon	75 €	54007	Longwy	300 €
54	54118	CHARENCEY-VEZIN	54019	Longuyon	75 €	54007	Longwy	300 €
54	54134	COLMEY	54019	Longuyon	75 €	54007	Longwy	300 €
54	54178	ÉPIEZ-SUR-CHIERS	54019	Longuyon	75 €	54007	Longwy	300 €
54	54236	GRAND-FAILLY	54019	Longuyon	75 €	54007	Longwy	300 €
54	54322	LONGUYON	54019	Longuyon	75 €	54007	Longwy	300 €
54	54378	MONTIGNY-SUR-CHIERS	54019	Longuyon	75 €	54007	Longwy	300 €
54	54412	OTHE	54019	Longuyon	75 €	54007	Longwy	300 €
54	54420	PETIT-FAILLY	54019	Longuyon	75 €	54007	Longwy	300 €
54	54476	SAINT-JEAN-LÈS-LONGUYON	54019	Longuyon	75 €	54007	Longwy	300 €
54	54576	VILLERS-LE-ROND	54019	Longuyon	75 €	54007	Longwy	300 €
54	54582	VILLETTE	54019	Longuyon	75 €	54007	Longwy	300 €
54	54590	VIVIERS-SUR-CHIERS	54019	Longuyon	75 €	54007	Longwy	300 €
55	55013	ARRANCY-SUR-CRUSNE	54019	Longuyon	75 €	54007	Longwy	300 €
55	55168	DUZEY	54019	Longuyon	75 €	54007	Longwy	300 €
55	55316	MANGIENNES	54019	Longuyon	75 €	54007	Longwy	300 €
55	55387	NOUILLONPONT	54019	Longuyon	75 €	54007	Longwy	300 €
55	55405	PILLON	54019	Longuyon	75 €	54007	Longwy	300 €
55	55445	ROUVROIS-SUR-OTHAIN	54019	Longuyon	75 €	54007	Longwy	300 €
55	55450	RUPT-SUR-OTHAIN	54019	Longuyon	75 €	54007	Longwy	300 €
55	55461	SAINT-LAURENT-SUR-OTHAIN	54019	Longuyon	75 €	54007	Longwy	300 €
55	55464	SAINT-PIERREVILLERS	54019	Longuyon	75 €	54007	Longwy	300 €
55	55495	SORBEY	54019	Longuyon	75 €	54007	Longwy	300 €
55	55563	VILLERS-LÈS-MANGIENNES	54019	Longuyon	75 €	54007	Longwy	300 €
54	54015	ANDERNY	54020	Villerupt	75 €	54007	Longwy	300 €
54	54029	AUDUN-LE-ROMAN	54020	Villerupt	75 €	54007	Longwy	300 €
54	54069	BEUVILLERS	54020	Villerupt	75 €	54007	Longwy	300 €
54	54096	BRÉHAIN-LA-VILLE	54020	Villerupt	75 €	54007	Longwy	300 €
54	54149	CRUSNES	54020	Villerupt	75 €	54007	Longwy	300 €
54	54181	ERROUVILLE	54020	Villerupt	75 €	54007	Longwy	300 €
54	54194	FILLIÈRES	54020	Villerupt	75 €	54007	Longwy	300 €
54	54270	HUSSIGNY-GODBRANGE	54020	Villerupt	75 €	54007	Longwy	300 €
54	54337	MALAVILLERS	54020	Villerupt	75 €	54007	Longwy	300 €
54	54363	MERCY-LE-HAUT	54020	Villerupt	75 €	54007	Longwy	300 €
54	54491	SANCY	54020	Villerupt	75 €	54007	Longwy	300 €
54	54504	SERROUVILLE	54020	Villerupt	75 €	54007	Longwy	300 €
54	54521	THIL	54020	Villerupt	75 €	54007	Longwy	300 €
54	54525	TIERCELET	54020	Villerupt	75 €	54007	Longwy	300 €
54	54580	VILLERUPT	54020	Villerupt	75 €	54007	Longwy	300 €

Annexe 4 : Les territoires de la PDSA : répartition des communes par territoire

Meuse

DEPT	n°	Nom commune	n°PDS	Nom PDS	Tarif N1	Tarif N2	n°	Nom sous secteur
55	55004	AINCREVILLE	55001	Montmedy	75 €	225 €	55001	Montmedy
55	55018	AUTRÉVILLE-SAINT-LAMBERT	55001	Montmedy	75 €	225 €	55001	Montmedy
55	55022	AVIOTH	55001	Montmedy	75 €	225 €	55001	Montmedy
55	55025	BAËLON	55001	Montmedy	75 €	225 €	55001	Montmedy
55	55028	BANTHEVILLE	55001	Montmedy	75 €	225 €	55001	Montmedy
55	55034	BAZEILLES-SUR-OTHAIN	55001	Montmedy	75 €	225 €	55001	Montmedy
55	55036	BEAUCLAIR	55001	Montmedy	75 €	225 €	55001	Montmedy
55	55037	BEAUFORT-EN-ARGONNE	55001	Montmedy	75 €	225 €	55001	Montmedy
55	55071	BRANDEVILLE	55001	Montmedy	75 €	225 €	55001	Montmedy
55	55076	BRÉHÉVILLE	55001	Montmedy	75 €	225 €	55001	Montmedy
55	55077	BREUX	55001	Montmedy	75 €	225 €	55001	Montmedy
55	55078	BRIEULLES-SUR-MEUSE	55001	Montmedy	75 €	225 €	55001	Montmedy
55	55083	BROUENNES	55001	Montmedy	75 €	225 €	55001	Montmedy
55	55095	CESSE	55001	Montmedy	75 €	225 €	55001	Montmedy
55	55109	CHAUVENCY-LE-CHÂTEAU	55001	Montmedy	75 €	225 €	55001	Montmedy
55	55110	CHAUVENCY-SAINT-HUBERT	55001	Montmedy	75 €	225 €	55001	Montmedy
55	55118	CLÉRY-GRAND	55001	Montmedy	75 €	225 €	55001	Montmedy
55	55119	CLÉRY-PETIT	55001	Montmedy	75 €	225 €	55001	Montmedy
55	55140	CUNEL	55001	Montmedy	75 €	225 €	55001	Montmedy
55	55149	DELUT	55001	Montmedy	75 €	225 €	55001	Montmedy
55	55156	DOMBRAS	55001	Montmedy	75 €	225 €	55001	Montmedy
55	55165	DOULCON	55001	Montmedy	75 €	225 €	55001	Montmedy
55	55167	DUN-SUR-MEUSE	55001	Montmedy	75 €	225 €	55001	Montmedy
55	55169	ÉCOUVIEZ	55001	Montmedy	75 €	225 €	55001	Montmedy
55	55170	ÉCUREY-EN-VERDUNOIS	55001	Montmedy	75 €	225 €	55001	Montmedy
55	55188	FLASSIGNY	55001	Montmedy	75 €	225 €	55001	Montmedy
55	55192	FONTAINES-SAINT-CLAIR	55001	Montmedy	75 €	225 €	55001	Montmedy
55	55208	GESNES-EN-ARGONNE	55001	Montmedy	75 €	225 €	55001	Montmedy
55	55225	HALLES-SOUS-LES-CÔTES	55001	Montmedy	75 €	225 €	55001	Montmedy
55	55226	HAN-LÈS-JUVIGNY	55001	Montmedy	75 €	225 €	55001	Montmedy
55	55250	INOR	55001	Montmedy	75 €	225 €	55001	Montmedy
55	55252	IRÉ-LE-SEC	55001	Montmedy	75 €	225 €	55001	Montmedy
55	55255	JAMETZ	55001	Montmedy	75 €	225 €	55001	Montmedy
55	55262	JUVIGNY-SUR-LOISON	55001	Montmedy	75 €	225 €	55001	Montmedy
55	55275	LAMOUILLY	55001	Montmedy	75 €	225 €	55001	Montmedy
55	55279	LANEUVILLE-SUR-MEUSE	55001	Montmedy	75 €	225 €	55001	Montmedy
55	55292	LINY-DEVANT-DUN	55001	Montmedy	75 €	225 €	55001	Montmedy
55	55293	LION-DEVANT-DUN	55001	Montmedy	75 €	225 €	55001	Montmedy
55	55297	LISSEY	55001	Montmedy	75 €	225 €	55001	Montmedy
55	55306	LOUPPY-SUR-LOISON	55001	Montmedy	75 €	225 €	55001	Montmedy
55	55310	LUZY-SAINT-MARTIN	55001	Montmedy	75 €	225 €	55001	Montmedy
55	55323	MARTINCOURT-SUR-MEUSE	55001	Montmedy	75 €	225 €	55001	Montmedy
55	55324	MARVILLE	55001	Montmedy	75 €	225 €	55001	Montmedy
55	55336	MERLES-SUR-LOISON	55001	Montmedy	75 €	225 €	55001	Montmedy
55	55338	MILLY-SUR-BRADON	55001	Montmedy	75 €	225 €	55001	Montmedy
55	55345	MONT-DEVANT-SASSEY	55001	Montmedy	75 €	225 €	55001	Montmedy
55	55349	MONTIGNY-DEVANT-SASSEY	55001	Montmedy	75 €	225 €	55001	Montmedy
55	55351	MONTMÉDY	55001	Montmedy	75 €	225 €	55001	Montmedy
55	55362	MOULINS-SAINT-HUBERT	55001	Montmedy	75 €	225 €	55001	Montmedy
55	55364	MOUZAY	55001	Montmedy	75 €	225 €	55001	Montmedy
55	55365	MURVAUX	55001	Montmedy	75 €	225 €	55001	Montmedy
55	55377	NEPVANT	55001	Montmedy	75 €	225 €	55001	Montmedy
55	55391	OLIZY-SUR-CHIERS	55001	Montmedy	75 €	225 €	55001	Montmedy
55	55403	PEUVILLERS	55001	Montmedy	75 €	225 €	55001	Montmedy
55	55408	POUILLY-SUR-MEUSE	55001	Montmedy	75 €	225 €	55001	Montmedy
55	55410	QUINCY-LANDZÉCOURT	55001	Montmedy	75 €	225 €	55001	Montmedy
55	55425	REMOIVILLE	55001	Montmedy	75 €	225 €	55001	Montmedy
55	55438	ROMAGNE-SOUS-MONTFAUCON	55001	Montmedy	75 €	225 €	55001	Montmedy
55	55469	SASSEY-SUR-MEUSE	55001	Montmedy	75 €	225 €	55001	Montmedy
55	55471	SAULMORY-ET-VILLEFRANCHE	55001	Montmedy	75 €	225 €	55001	Montmedy
55	55490	SIVRY-SUR-MEUSE	55001	Montmedy	75 €	225 €	55001	Montmedy
55	55502	STENAY	55001	Montmedy	75 €	225 €	55001	Montmedy
55	55508	THONNE-LA-LONG	55001	Montmedy	75 €	225 €	55001	Montmedy

DEPT	n°	Nom commune	n°PDS	Nom PDS	Tarif N1	Tarif N2	n°	Nom sous secteur
55	55509	THONNE-LE-THIL	55001	Montmedy	75 €	225 €	55001	Mortmedy
55	55510	THONNE-LES-PRÈS	55001	Montmedy	75 €	225 €	55001	Montmedy
55	55511	THONNELLE	55001	Montmedy	75 €	225 €	55001	Montmedy
55	55544	VELOSNES	55001	Montmedy	75 €	225 €	55001	Montmedy
55	55546	VERNEUIL-GRAND	55001	Montmedy	75 €	225 €	55001	Mortmedy
55	55547	VERNEUIL-PETIT	55001	Montmedy	75 €	225 €	55001	Mortmedy
55	55552	VIGNEUL-SOUS-MONTMÉDY	55001	Montmedy	75 €	225 €	55001	Montmedy
55	55554	VILLÉCLOYE	55001	Montmedy	75 €	225 €	55001	Montmedy
55	55561	VILLERS-DEVANT-DUN	55001	Montmedy	75 €	225 €	55001	Montmedy
55	55571	VILOSNES-HARAUMONT	55001	Montmedy	75 €	225 €	55001	Montmedy
55	55572	VITTARVILLE	55001	Montmedy	75 €	225 €	55001	Montmedy
55	55582	WISEPPE	55001	Montmedy	75 €	225 €	55001	Montmedy
55	55002	ABAUCOURT-HAUTCOURT	55002	Fresnes-en-W./Etain	75 €	225 €	55002	Fresnes-en-W./Etain
55	55008	AMEL-SUR-L'ÉTANG	55002	Fresnes-en-W./Etain	75 €	225 €	55002	Fresnes-en-W./Etain
55	55021	AVILLERS-SAINTE-CROIX	55002	Fresnes-en-W./Etain	75 €	225 €	55002	Fresnes-en-W./Etain
55	55053	BILLY-SOUS-MANGIENNES	55002	Fresnes-en-W./Etain	75 €	225 €	55002	Fresnes-en-W./Etain
55	55055	BLANZÉE	55002	Fresnes-en-W./Etain	75 €	225 €	55002	Fresnes-en-W./Etain
55	55057	BOINVILLE-EN-WOÈVRE	55002	Fresnes-en-W./Etain	75 €	225 €	55002	Fresnes-en-W./Etain
55	55060	BONZÉE	55002	Fresnes-en-W./Etain	75 €	225 €	55002	Fresnes-en-W./Etain
55	55072	BRAQUIS	55002	Fresnes-en-W./Etain	75 €	225 €	55002	Fresnes-en-W./Etain
55	55094	BUZY-DARMONT	55002	Fresnes-en-W./Etain	75 €	225 €	55002	Fresnes-en-W./Etain
55	55105	CHÂTILLON-SOUS-LES-CÔTES	55002	Fresnes-en-W./Etain	75 €	225 €	55002	Fresnes-en-W./Etain
55	55121	COMBRES-SOUS-LES-CÔTES	55002	Fresnes-en-W./Etain	75 €	225 €	55002	Fresnes-en-W./Etain
55	55143	DAMLOUP	55002	Fresnes-en-W./Etain	75 €	225 €	55002	Fresnes-en-W./Etain
55	55153	DIEPPE-SOUS-DOUAUMONT	55002	Fresnes-en-W./Etain	75 €	225 €	55002	Fresnes-en-W./Etain
55	55157	DOMMARTIN-LA-MONTAGNE	55002	Fresnes-en-W./Etain	75 €	225 €	55002	Fresnes-en-W./Etain
55	55158	DOMMARTY-BARONCOURT	55002	Fresnes-en-W./Etain	75 €	225 €	55002	Fresnes-en-W./Etain
55	55162	DOMREMY-LA-CANNE	55002	Fresnes-en-W./Etain	75 €	225 €	55002	Fresnes-en-W./Etain
55	55163	DONCOURT-AUX-TEMPLIERS	55002	Fresnes-en-W./Etain	75 €	225 €	55002	Fresnes-en-W./Etain
55	55171	EIX	55002	Fresnes-en-W./Etain	75 €	225 €	55002	Fresnes-en-W./Etain
55	55172	LES ÉPARGES	55002	Fresnes-en-W./Etain	75 €	225 €	55002	Fresnes-en-W./Etain
55	55181	ÉTAIN	55002	Fresnes-en-W./Etain	75 €	225 €	55002	Fresnes-en-W./Etain
55	55182	ÉTON	55002	Fresnes-en-W./Etain	75 €	225 €	55002	Fresnes-en-W./Etain
55	55191	FOAMEIX-ORNEL	55002	Fresnes-en-W./Etain	75 €	225 €	55002	Fresnes-en-W./Etain
55	55198	FRESNES-EN-WOÈVRE	55002	Fresnes-en-W./Etain	75 €	225 €	55002	Fresnes-en-W./Etain
55	55201	FROMZEY	55002	Fresnes-en-W./Etain	75 €	225 €	55002	Fresnes-en-W./Etain
55	55211	GINCREY	55002	Fresnes-en-W./Etain	75 €	225 €	55002	Fresnes-en-W./Etain
55	55216	GOURAINCOURT	55002	Fresnes-en-W./Etain	75 €	225 €	55002	Fresnes-en-W./Etain
55	55219	GRIMAUCCOURT-EN-WOÈVRE	55002	Fresnes-en-W./Etain	75 €	225 €	55002	Fresnes-en-W./Etain
55	55222	GUSSAINVILLE	55002	Fresnes-en-W./Etain	75 €	225 €	55002	Fresnes-en-W./Etain
55	55228	HANNONVILLE-SOUS-LES-CÔTE	55002	Fresnes-en-W./Etain	75 €	225 €	55002	Fresnes-en-W./Etain
55	55232	HARVILLE	55002	Fresnes-en-W./Etain	75 €	225 €	55002	Fresnes-en-W./Etain
55	55242	HENNEMONT	55002	Fresnes-en-W./Etain	75 €	225 €	55002	Fresnes-en-W./Etain
55	55243	HERBEUVILLE	55002	Fresnes-en-W./Etain	75 €	225 €	55002	Fresnes-en-W./Etain
55	55244	HERMÉVILLE-EN-WOÈVRE	55002	Fresnes-en-W./Etain	75 €	225 €	55002	Fresnes-en-W./Etain
55	55245	HEUDICOURT-SOUS-LES-CÔTES	55002	Fresnes-en-W./Etain	75 €	225 €	55002	Fresnes-en-W./Etain
55	55280	LANHÈRES	55002	Fresnes-en-W./Etain	75 €	225 €	55002	Fresnes-en-W./Etain
55	55299	LOISON	55002	Fresnes-en-W./Etain	75 €	225 €	55002	Fresnes-en-W./Etain
55	55311	MAIZERAY	55002	Fresnes-en-W./Etain	75 €	225 €	55002	Fresnes-en-W./Etain
55	55317	MANHEULLES	55002	Fresnes-en-W./Etain	75 €	225 €	55002	Fresnes-en-W./Etain
55	55320	MARCHEVILLE-EN-WOÈVRE	55002	Fresnes-en-W./Etain	75 €	225 €	55002	Fresnes-en-W./Etain
55	55325	MAUCOURT-SUR-ORNE	55002	Fresnes-en-W./Etain	75 €	225 €	55002	Fresnes-en-W./Etain
55	55339	MOGEVILLE	55002	Fresnes-en-W./Etain	75 €	225 €	55002	Fresnes-en-W./Etain
55	55356	MORANVILLE	55002	Fresnes-en-W./Etain	75 €	225 €	55002	Fresnes-en-W./Etain
55	55357	MORGEMOULIN	55002	Fresnes-en-W./Etain	75 €	225 €	55002	Fresnes-en-W./Etain
55	55360	MOUILLY	55002	Fresnes-en-W./Etain	75 €	225 €	55002	Fresnes-en-W./Etain
55	55363	MOULOTTE	55002	Fresnes-en-W./Etain	75 €	225 €	55002	Fresnes-en-W./Etain
55	55367	MUZERAY	55002	Fresnes-en-W./Etain	75 €	225 €	55002	Fresnes-en-W./Etain
55	55399	PAREID	55002	Fresnes-en-W./Etain	75 €	225 €	55002	Fresnes-en-W./Etain
55	55400	PARFONDPUPT	55002	Fresnes-en-W./Etain	75 €	225 €	55002	Fresnes-en-W./Etain
55	55406	PINTHEVILLE	55002	Fresnes-en-W./Etain	75 €	225 €	55002	Fresnes-en-W./Etain
55	55429	RIAVILLE	55002	Fresnes-en-W./Etain	75 €	225 €	55002	Fresnes-en-W./Etain
55	55439	RONVAUX	55002	Fresnes-en-W./Etain	75 €	225 €	55002	Fresnes-en-W./Etain
55	55443	ROUVRES-EN-WOÈVRE	55002	Fresnes-en-W./Etain	75 €	225 €	55002	Fresnes-en-W./Etain

DEPT	n°	Nom commune	n°PDS	Nom PDS	Tarif N1	Tarif N2	n°	Nom sous secteur
55	55457	SAINT-HILAIRE-EN-WOÈVRE	55002	Fresnes-en-W./Etain	75 €	225 €	55002	Fresnes-en-W./Etain
55	55458	SAINT-JEAN-LÈS-BUZY	55002	Fresnes-en-W./Etain	75 €	225 €	55002	Fresnes-en-W./Etain
55	55462	SAINT-MAURICE-SOUS-LES-CÔ	55002	Fresnes-en-W./Etain	75 €	225 €	55002	Fresnes-en-W./Etain
55	55465	SAINT-REMY-LA-CALONNE	55002	Fresnes-en-W./Etain	75 €	225 €	55002	Fresnes-en-W./Etain
55	55473	SAULX-LÈS-CHAMPLON	55002	Fresnes-en-W./Etain	75 €	225 €	55002	Fresnes-en-W./Etain
55	55481	SENON	55002	Fresnes-en-W./Etain	75 €	225 €	55002	Fresnes-en-W./Etain
55	55500	SPINCOURT	55002	Fresnes-en-W./Etain	75 €	225 €	55002	Fresnes-en-W./Etain
55	55507	THILLOT	55002	Fresnes-en-W./Etain	75 €	225 €	55002	Fresnes-en-W./Etain
55	55515	TRÉSAUVAUX	55002	Fresnes-en-W./Etain	75 €	225 €	55002	Fresnes-en-W./Etain
55	55535	VAUDONCOURT	55002	Fresnes-en-W./Etain	75 €	225 €	55002	Fresnes-en-W./Etain
55	55537	VAUX-DEVANT-DAMLOUP	55002	Fresnes-en-W./Etain	75 €	225 €	55002	Fresnes-en-W./Etain
55	55551	VIGNEULLES-LÈS-HATTONCHÂT	55002	Fresnes-en-W./Etain	75 €	225 €	55002	Fresnes-en-W./Etain
55	55557	VILLE-EN-WOÈVRE	55002	Fresnes-en-W./Etain	75 €	225 €	55002	Fresnes-en-W./Etain
55	55565	VILLERS-SOUS-PAREID	55002	Fresnes-en-W./Etain	75 €	225 €	55002	Fresnes-en-W./Etain
55	55578	WARCQ	55002	Fresnes-en-W./Etain	75 €	225 €	55002	Fresnes-en-W./Etain
55	55579	WATRONVILLE	55002	Fresnes-en-W./Etain	75 €	225 €	55002	Fresnes-en-W./Etain
55	55583	WOËL	55002	Fresnes-en-W./Etain	75 €	225 €	55002	Fresnes-en-W./Etain
55	55007	AMBLY-SUR-MEUSE	55003	Verdun	75 €	225 €	55003	Verdun
55	55009	ANCEMONT	55003	Verdun	75 €	225 €	55003	Verdun
55	55014	AUBRÉVILLE	55003	Verdun	75 €	225 €	55003	Verdun
55	55017	AUTRÉCOURT-SUR-AIRE	55003	Verdun	75 €	225 €	55003	Verdun
55	55023	AVOCOURT	55003	Verdun	75 €	225 €	55003	Verdun
55	55024	AZANNES-ET-SOUMAZANNES	55003	Verdun	75 €	225 €	55003	Verdun
55	55033	BAULNY	55003	Verdun	75 €	225 €	55003	Verdun
55	55039	BEAUMONT-EN-VERDUNOIS	55003	Verdun	75 €	225 €	55003	Verdun
55	55042	BELLERAY	55003	Verdun	75 €	225 €	55003	Verdun
55	55043	BELLEVILLE-SUR-MEUSE	55003	Verdun	75 €	225 €	55003	Verdun
55	55045	BELRUPT-EN-VERDUNOIS	55003	Verdun	75 €	225 €	55003	Verdun
55	55047	BÉTHELAINVILLE	55003	Verdun	75 €	225 €	55003	Verdun
55	55048	BÉTHINCOURT	55003	Verdun	75 €	225 €	55003	Verdun
55	55050	BEZONVAUX	55003	Verdun	75 €	225 €	55003	Verdun
55	55065	BOUREUILLES	55003	Verdun	75 €	225 €	55003	Verdun
55	55068	BRABANT-EN-ARGONNE	55003	Verdun	75 €	225 €	55003	Verdun
55	55070	BRABANT-SUR-MEUSE	55003	Verdun	75 €	225 €	55003	Verdun
55	55073	BRAS-SUR-MEUSE	55003	Verdun	75 €	225 €	55003	Verdun
55	55082	BROCOURT-EN-ARGONNE	55003	Verdun	75 €	225 €	55003	Verdun
55	55099	CHAMPNEUVILLE	55003	Verdun	75 €	225 €	55003	Verdun
55	55102	CHARNY-SUR-MEUSE	55003	Verdun	75 €	225 €	55003	Verdun
55	55103	CHARPENTRY	55003	Verdun	75 €	225 €	55003	Verdun
55	55106	CHATTANCOURT	55003	Verdun	75 €	225 €	55003	Verdun
55	55107	CHAUMONT-DEVANT-DAMVILLER	55003	Verdun	75 €	225 €	55003	Verdun
55	55113	CHEPPY	55003	Verdun	75 €	225 €	55003	Verdun
55	55115	CIERGES-SOUS-MONTFAUCON	55003	Verdun	75 €	225 €	55003	Verdun
55	55116	LE CLAON	55003	Verdun	75 €	225 €	55003	Verdun
55	55117	CLERMONT-EN-ARGONNE	55003	Verdun	75 €	225 €	55003	Verdun
55	55124	CONSENVOYE	55003	Verdun	75 €	225 €	55003	Verdun
55	55137	CUISY	55003	Verdun	75 €	225 €	55003	Verdun
55	55139	CUMIÈRES-LE-MORT-HOMME	55003	Verdun	75 €	225 €	55003	Verdun
55	55145	DAMVILLERS	55003	Verdun	75 €	225 €	55003	Verdun
55	55146	DANNEVOUX	55003	Verdun	75 €	225 €	55003	Verdun
55	55154	DIEUE-SUR-MEUSE	55003	Verdun	75 €	225 €	55003	Verdun
55	55155	DOMBASLE-EN-ARGONNE	55003	Verdun	75 €	225 €	55003	Verdun
55	55164	DOUAUMONT	55003	Verdun	75 €	225 €	55003	Verdun
55	55166	DUGNY-SUR-MEUSE	55003	Verdun	75 €	225 €	55003	Verdun
55	55174	ÉPINONVILLE	55003	Verdun	75 €	225 €	55003	Verdun
55	55180	ESNES-EN-ARGONNE	55003	Verdun	75 €	225 €	55003	Verdun
55	55183	ÉTRAYE	55003	Verdun	75 €	225 €	55003	Verdun
55	55189	FLEURY-DEVANT-DOUAUMONT	55003	Verdun	75 €	225 €	55003	Verdun
55	55193	FORGES-SUR-MEUSE	55003	Verdun	75 €	225 €	55003	Verdun
55	55199	FROIDOS	55003	Verdun	75 €	225 €	55003	Verdun
55	55200	FROMERÉVILLE-LES-VALLONS	55003	Verdun	75 €	225 €	55003	Verdun
55	55202	FUTEAU	55003	Verdun	75 €	225 €	55003	Verdun
55	55204	GÉNICOURT-SUR-MEUSE	55003	Verdun	75 €	225 €	55003	Verdun
55	55206	GERCOURT-ET-DRILLANCOURT	55003	Verdun	75 €	225 €	55003	Verdun

DEPT	n°	Nom commune	n°PDS	Nom PDS	Tarif N1	Tarif N2	n°	Nom sous secteur
55	55218	GREMILLY	55003	Verdun	75 €	225 €	55003	Verdun
55	55236	HAUDAINVILLE	55003	Verdun	75 €	225 €	55003	Verdun
55	55237	HAUDIOMONT	55003	Verdun	75 €	225 €	55003	Verdun
55	55239	HAUMONT-PRÈS-SAMOGNEUX	55003	Verdun	75 €	225 €	55003	Verdun
55	55241	HEIPPES	55003	Verdun	75 €	225 €	55003	Verdun
55	55251	IPPÉCOURT	55003	Verdun	75 €	225 €	55003	Verdun
55	55253	LES ISLETTES	55003	Verdun	75 €	225 €	55003	Verdun
55	55257	JOUY-EN-ARGONNE	55003	Verdun	75 €	225 €	55003	Verdun
55	55260	JULVÉCOURT	55003	Verdun	75 €	225 €	55003	Verdun
55	55266	LACHALADE	55003	Verdun	75 €	225 €	55003	Verdun
55	55276	LANDRECOURT-LEMPIRE	55003	Verdun	75 €	225 €	55003	Verdun
55	55285	LAVOYE	55003	Verdun	75 €	225 €	55003	Verdun
55	55286	LEMMES	55003	Verdun	75 €	225 €	55003	Verdun
55	55307	LOUVEMONT-CÔTE-DU-POIVRE	55003	Verdun	75 €	225 €	55003	Verdun
55	55313	MALANCOURT	55003	Verdun	75 €	225 €	55003	Verdun
55	55321	MARRE	55003	Verdun	75 €	225 €	55003	Verdun
55	55341	MOIREY-FLABAS-CRÉPION	55003	Verdun	75 €	225 €	55003	Verdun
55	55343	MONTBLAINVILLE	55003	Verdun	75 €	225 €	55003	Verdun
55	55346	MONTFAUCON-D'ARGONNE	55003	Verdun	75 €	225 €	55003	Verdun
55	55347	LES MONTHAIROIS	55003	Verdun	75 €	225 €	55003	Verdun
55	55355	MONTZÉVILLE	55003	Verdun	75 €	225 €	55003	Verdun
55	55361	MOULAINVILLE	55003	Verdun	75 €	225 €	55003	Verdun
55	55375	NANTILLOIS	55003	Verdun	75 €	225 €	55003	Verdun
55	55379	LE NEUFOUR	55003	Verdun	75 €	225 €	55003	Verdun
55	55383	NEUVILLY-EN-ARGONNE	55003	Verdun	75 €	225 €	55003	Verdun
55	55385	NIXÉVILLE-BLERCOURT	55003	Verdun	75 €	225 €	55003	Verdun
55	55394	ORNES	55003	Verdun	75 €	225 €	55003	Verdun
55	55395	OSCHES	55003	Verdun	75 €	225 €	55003	Verdun
55	55411	RAMBLUZIN-ET-BENOITE-VAUX	55003	Verdun	75 €	225 €	55003	Verdun
55	55415	RANZIÈRES	55003	Verdun	75 €	225 €	55003	Verdun
55	55416	RARÉCOURT	55003	Verdun	75 €	225 €	55003	Verdun
55	55419	RÉCICOURT	55003	Verdun	75 €	225 €	55003	Verdun
55	55420	RÉCOURT-LE-CREUX	55003	Verdun	75 €	225 €	55003	Verdun
55	55422	REGNÉVILLE-SUR-MEUSE	55003	Verdun	75 €	225 €	55003	Verdun
55	55428	RÉVILLE-AUX-BOIS	55003	Verdun	75 €	225 €	55003	Verdun
55	55437	ROMAGNE-SOUS-LES-CÔTES	55003	Verdun	75 €	225 €	55003	Verdun
55	55449	RUPT-EN-WOËVRE	55003	Verdun	75 €	225 €	55003	Verdun
55	55453	SAINT-ANDRÉ-EN-BARROIS	55003	Verdun	75 €	225 €	55003	Verdun
55	55468	SAMOGNEUX	55003	Verdun	75 €	225 €	55003	Verdun
55	55482	SENONCOURT-LES-MAUJOUY	55003	Verdun	75 €	225 €	55003	Verdun
55	55484	SEPTSARGES	55003	Verdun	75 €	225 €	55003	Verdun
55	55489	SIVRY-LA-PERCHE	55003	Verdun	75 €	225 €	55003	Verdun
55	55492	SOMMEDIÈUE	55003	Verdun	75 €	225 €	55003	Verdun
55	55497	LES SOUHESMES-RAMPONT	55003	Verdun	75 €	225 €	55003	Verdun
55	55498	SOUILLY	55003	Verdun	75 €	225 €	55003	Verdun
55	55505	THIERVILLE-SUR-MEUSE	55003	Verdun	75 €	225 €	55003	Verdun
55	55512	TILLY-SUR-MEUSE	55003	Verdun	75 €	225 €	55003	Verdun
55	55523	VACHERAUVILLE	55003	Verdun	75 €	225 €	55003	Verdun
55	55525	VADELAINCOURT	55003	Verdun	75 €	225 €	55003	Verdun
55	55527	VARENNE-SUR-MEUSE	55003	Verdun	75 €	225 €	55003	Verdun
55	55536	VAUQUOIS	55003	Verdun	75 €	225 €	55003	Verdun
55	55545	VERDUN	55003	Verdun	75 €	225 €	55003	Verdun
55	55549	VÉRY	55003	Verdun	75 €	225 €	55003	Verdun
55	55556	VILLE-DEVANT-CHAUMONT	55003	Verdun	75 €	225 €	55003	Verdun
55	55566	VILLERS-SUR-MEUSE	55003	Verdun	75 €	225 €	55003	Verdun
55	55567	VILLE-SUR-COUSANCES	55003	Verdun	75 €	225 €	55003	Verdun
55	55580	WAVRILLE	55003	Verdun	75 €	225 €	55003	Verdun
55	55012	APREMONT-LA-FORÊT	55004	Commercy/St Mihiel	75 €	225 €	550042	St Mihiel
55	55027	BANNONCOURT	55004	Commercy/St Mihiel	75 €	225 €	550042	St Mihiel
55	55032	BAUDRÉMONT	55004	Commercy/St Mihiel	75 €	225 €	550042	St Mihiel
55	55054	BISLÉE	55004	Commercy/St Mihiel	75 €	225 €	550042	St Mihiel
55	55058	BONCOURT-SUR-MEUSE	55004	Commercy/St Mihiel	75 €	225 €	550041	Commercy
55	55062	BOUCONVILLE-SUR-MADT	55004	Commercy/St Mihiel	75 €	225 €	550042	St Mihiel
55	55064	BOUQUEMONT	55004	Commercy/St Mihiel	75 €	225 €	550042	St Mihiel

DEPT	n°	Nom commune	n°PDS	Nom PDS	Tarif N1	Tarif N2	n°	Nom sous secteur
55	55084	BROUSSEY-EN-BLOIS	55004	Commercy/St Mihiel	75 €	225 €	550041	Commercy
55	55085	BROUSSEY-RAULECOURT	55004	Commercy/St Mihiel	75 €	225 €	550041	Commercy
55	55093	BUXIÈRES-SOUS-LES-CÔTES	55004	Commercy/St Mihiel	75 €	225 €	550042	St Mihiel
55	55096	CHAILLON	55004	Commercy/St Mihiel	75 €	225 €	550042	St Mihiel
55	55111	CHAUVONCOURT	55004	Commercy/St Mihiel	75 €	225 €	550042	St Mihiel
55	55114	CHONVILLE-MALAUMONT	55004	Commercy/St Mihiel	75 €	225 €	550041	Commercy
55	55122	COMMERCY	55004	Commercy/St Mihiel	75 €	225 €	550041	Commercy
55	55127	COURCELLES-EN-BARROIS	55004	Commercy/St Mihiel	75 €	225 €	550042	St Mihiel
55	55129	COUROUVRE	55004	Commercy/St Mihiel	75 €	225 €	550042	St Mihiel
55	55141	DAGONVILLE	55004	Commercy/St Mihiel	75 €	225 €	550042	St Mihiel
55	55159	DOMPCEVRIN	55004	Commercy/St Mihiel	75 €	225 €	550042	St Mihiel
55	55160	DOMPIERRE-AUX-BOIS	55004	Commercy/St Mihiel	75 €	225 €	550042	St Mihiel
55	55179	ERNEVILLE-AUX-BOIS	55004	Commercy/St Mihiel	75 €	225 €	550041	Commercy
55	55184	EUVILLE	55004	Commercy/St Mihiel	75 €	225 €	550041	Commercy
55	55196	FRÉMERÉVILLE-SOUS-LES-CÔT	55004	Commercy/St Mihiel	75 €	225 €	550041	Commercy
55	55197	FRESNES-AU-MONT	55004	Commercy/St Mihiel	75 €	225 €	550042	St Mihiel
55	55210	GIMÉCOURT	55004	Commercy/St Mihiel	75 €	225 €	550042	St Mihiel
55	55212	GIRAUVOISIN	55004	Commercy/St Mihiel	75 €	225 €	550041	Commercy
55	55220	GRIMAUCCOURT-PRÉS-SAMPIGNY	55004	Commercy/St Mihiel	75 €	225 €	550041	Commercy
55	55229	HAN-SUR-MEUSE	55004	Commercy/St Mihiel	75 €	225 €	550042	St Mihiel
55	55258	GEVILLE	55004	Commercy/St Mihiel	75 €	225 €	550041	Commercy
55	55263	KOEUR-LA-GRANDE	55004	Commercy/St Mihiel	75 €	225 €	550042	St Mihiel
55	55264	KOEUR-LA-PETITE	55004	Commercy/St Mihiel	75 €	225 €	550042	St Mihiel
55	55268	LACROIX-SUR-MEUSE	55004	Commercy/St Mihiel	75 €	225 €	550042	St Mihiel
55	55269	LAHAYMEIX	55004	Commercy/St Mihiel	75 €	225 €	550042	St Mihiel
55	55274	LAMORVILLE	55004	Commercy/St Mihiel	75 €	225 €	550042	St Mihiel
55	55278	LANEUVILLE-AU-RUPT	55004	Commercy/St Mihiel	75 €	225 €	550041	Commercy
55	55282	LAVALLÉE	55004	Commercy/St Mihiel	75 €	225 €	550042	St Mihiel
55	55288	LÉROUVILLE	55004	Commercy/St Mihiel	75 €	225 €	550041	Commercy
55	55289	LEVONCOURT	55004	Commercy/St Mihiel	75 €	225 €	550042	St Mihiel
55	55290	LIGNIÈRES-SUR-AIRE	55004	Commercy/St Mihiel	75 €	225 €	550042	St Mihiel
55	55301	LONGCHAMPS-SUR-AIRE	55004	Commercy/St Mihiel	75 €	225 €	550042	St Mihiel
55	55303	LOUPMONT	55004	Commercy/St Mihiel	75 €	225 €	550042	St Mihiel
55	55312	MAIZEY	55004	Commercy/St Mihiel	75 €	225 €	550042	St Mihiel
55	55329	MÉCRIN	55004	Commercy/St Mihiel	75 €	225 €	550042	St Mihiel
55	55330	MÉLIGNY-LE-GRAND	55004	Commercy/St Mihiel	75 €	225 €	550041	Commercy
55	55331	MÉLIGNY-LE-PETIT	55004	Commercy/St Mihiel	75 €	225 €	550041	Commercy
55	55333	MÉNIL-AUX-BOIS	55004	Commercy/St Mihiel	75 €	225 €	550042	St Mihiel
55	55334	MÉNIL-LA-HORGNE	55004	Commercy/St Mihiel	75 €	225 €	550041	Commercy
55	55353	MONTSEC	55004	Commercy/St Mihiel	75 €	225 €	550042	St Mihiel
55	55368	NAIVES-EN-BLOIS	55004	Commercy/St Mihiel	75 €	225 €	550041	Commercy
55	55384	NICEY-SUR-AIRE	55004	Commercy/St Mihiel	75 €	225 €	550042	St Mihiel
55	55398	PAGNY-SUR-MEUSE	55004	Commercy/St Mihiel	75 €	225 €	550041	Commercy
55	55401	LES PAROCHES	55004	Commercy/St Mihiel	75 €	225 €	550042	St Mihiel
55	55404	PIERREFITTE-SUR-AIRE	55004	Commercy/St Mihiel	75 €	225 €	550042	St Mihiel
55	55407	PONT-SUR-MEUSE	55004	Commercy/St Mihiel	75 €	225 €	550041	Commercy
55	55444	ROUVOIS-SUR-MEUSE	55004	Commercy/St Mihiel	75 €	225 €	550042	St Mihiel
55	55448	RUPT-DEVANT-SAINT-MIHIEL	55004	Commercy/St Mihiel	75 €	225 €	550042	St Mihiel
55	55460	SAINT-JULIEN-SOUS-LES-CÔT	55004	Commercy/St Mihiel	75 €	225 €	550041	Commercy
55	55463	SAINT-MIHIEL	55004	Commercy/St Mihiel	75 €	225 €	550042	St Mihiel
55	55467	SAMPIGNY	55004	Commercy/St Mihiel	75 €	225 €	550042	St Mihiel
55	55472	SAULVAUX	55004	Commercy/St Mihiel	75 €	225 €	550041	Commercy
55	55475	SAUVOY	55004	Commercy/St Mihiel	75 €	225 €	550041	Commercy
55	55487	SEUZEY	55004	Commercy/St Mihiel	75 €	225 €	550042	St Mihiel
55	55496	SORCY-SAINT-MARTIN	55004	Commercy/St Mihiel	75 €	225 €	550041	Commercy
55	55506	THILLOMBOIS	55004	Commercy/St Mihiel	75 €	225 €	550042	St Mihiel
55	55518	COUSANCES-LÈS-TRICONVILLE	55004	Commercy/St Mihiel	75 €	225 €	550041	Commercy
55	55520	TROUSSEY	55004	Commercy/St Mihiel	75 €	225 €	550041	Commercy
55	55521	TROYON	55004	Commercy/St Mihiel	75 €	225 €	550042	St Mihiel
55	55526	VADONVILLE	55004	Commercy/St Mihiel	75 €	225 €	550041	Commercy
55	55528	VARNEVILLE	55004	Commercy/St Mihiel	75 €	225 €	550042	St Mihiel
55	55530	VALBOIS	55004	Commercy/St Mihiel	75 €	225 €	550042	St Mihiel
55	55540	VAUX-LÈS-PALAMEIX	55004	Commercy/St Mihiel	75 €	225 €	550042	St Mihiel
55	55553	VIGNOT	55004	Commercy/St Mihiel	75 €	225 €	550041	Commercy

DEPT	n°	Nom commune	n°PDS	Nom PDS	Tarif N1	Tarif N2	n°	Nom sous secteur
55	55555	VILLE-DEVANT-BELRAIN	55004	Commercy/St Mihiel	75 €	225 €	550042	St Mihiel
55	55570	VILLOTTE-SUR-AIRE	55004	Commercy/St Mihiel	75 €	225 €	550042	St Mihiel
55	55573	VOID-VACON	55004	Commercy/St Mihiel	75 €	225 €	580041	Commercy
55	55584	WOIMBEY	55004	Commercy/St Mihiel	75 €	225 €	550042	St Mihiel
55	55010	ANCERVILLE	55005	Bar-le-Duc/Ligny	75 €	225 €	550052	Ligny-en-Barrois
55	55011	ANDERNAY	55005	Bar-le-Duc/Ligny	75 €	225 €	550051	Bar-le-Duc
55	55015	AULNOIS-EN-PERTHOIS	55005	Bar-le-Duc/Ligny	75 €	225 €	550052	Ligny-en-Barrois
55	55029	BAR-LE-DUC	55005	Bar-le-Duc/Ligny	75 €	225 €	550051	Bar-le-Duc
55	55031	BAUDONVILLIERS	55005	Bar-le-Duc/Ligny	75 €	225 €	550052	Ligny-en-Barrois
55	55035	BAZINCOURT-SUR-SAULX	55005	Bar-le-Duc/Ligny	75 €	225 €	550052	Ligny-en-Barrois
55	55038	BEAULIEU-EN-ARGONNE	55005	Bar-le-Duc/Ligny	75 €	225 €	550051	Bar-le-Duc
55	55040	BEAUSITE	55005	Bar-le-Duc/Ligny	75 €	225 €	550051	Bar-le-Duc
55	55041	BEHONNE	55005	Bar-le-Duc/Ligny	75 €	225 €	550051	Bar-le-Duc
55	55044	BELRAIN	55005	Bar-le-Duc/Ligny	75 €	225 €	550051	Bar-le-Duc
55	55049	BEUREY-SUR-SAULX	55005	Bar-le-Duc/Ligny	75 €	225 €	550051	Bar-le-Duc
55	55051	BIENCOURT-SUR-ORGE	55005	Bar-le-Duc/Ligny	75 €	225 €	550052	Ligny-en-Barrois
55	55061	LE BOUCHON-SUR-SAULX	55005	Bar-le-Duc/Ligny	75 €	225 €	550052	Ligny-en-Barrois
55	55067	BOVIOLLES	55005	Bar-le-Duc/Ligny	75 €	225 €	550052	Ligny-en-Barrois
55	55069	BRABANT-LE-ROI	55005	Bar-le-Duc/Ligny	75 €	225 €	550051	Bar-le-Duc
55	55075	BRAUVILLIERS	55005	Bar-le-Duc/Ligny	75 €	225 €	550052	Ligny-en-Barrois
55	55079	BRILLON-EN-BARROIS	55005	Bar-le-Duc/Ligny	75 €	225 €	550051	Bar-le-Duc
55	55081	BRIZEAUX	55005	Bar-le-Duc/Ligny	75 €	225 €	550051	Bar-le-Duc
55	55101	CHARDOGNE	55005	Bar-le-Duc/Ligny	75 €	225 €	550051	Bar-le-Duc
55	55108	CHAUMONT-SUR-AIRE	55005	Bar-le-Duc/Ligny	75 €	225 €	550051	Bar-le-Duc
55	55120	COMBLES-EN-BARROIS	55005	Bar-le-Duc/Ligny	75 €	225 €	550051	Bar-le-Duc
55	55123	LES HAUTS-DE-CHÉE	55005	Bar-le-Duc/Ligny	75 €	225 €	550051	Bar-le-Duc
55	55125	CONTRISSON	55005	Bar-le-Duc/Ligny	75 €	225 €	550051	Bar-le-Duc
55	55128	COURCELLES-SUR-AIRE	55005	Bar-le-Duc/Ligny	75 €	225 €	550051	Bar-le-Duc
55	55132	COUSANCES-LES-FORGES	55005	Bar-le-Duc/Ligny	75 €	225 €	550052	Ligny-en-Barrois
55	55133	COUVERTPUIS	55005	Bar-le-Duc/Ligny	75 €	225 €	550052	Ligny-en-Barrois
55	55134	COUVONGES	55005	Bar-le-Duc/Ligny	75 €	225 €	550051	Bar-le-Duc
55	55144	DAMMARIE-SUR-SAULX	55005	Bar-le-Duc/Ligny	75 €	225 €	550052	Ligny-en-Barrois
55	55175	ÉRIZE-LA-BRÛLÉE	55005	Bar-le-Duc/Ligny	75 €	225 €	550051	Bar-le-Duc
55	55177	ÉRIZE-LA-PETITE	55005	Bar-le-Duc/Ligny	75 €	225 €	550051	Bar-le-Duc
55	55178	ÉRIZE-SAINT-DIZIER	55005	Bar-le-Duc/Ligny	75 €	225 €	550051	Bar-le-Duc
55	55185	ÈVRES	55005	Bar-le-Duc/Ligny	75 €	225 €	550051	Bar-le-Duc
55	55186	FAINS-VÉEL	55005	Bar-le-Duc/Ligny	75 €	225 €	550051	Bar-le-Duc
55	55194	FOUCAUCOURT-SUR-THABAS	55005	Bar-le-Duc/Ligny	75 €	225 €	550051	Bar-le-Duc
55	55195	FOUCHÈRES-AUX-BOIS	55005	Bar-le-Duc/Ligny	75 €	225 €	550052	Ligny-en-Barrois
55	55207	GÉRY	55005	Bar-le-Duc/Ligny	75 €	225 €	550052	Ligny-en-Barrois
55	55214	GIVRAUVAL	55005	Bar-le-Duc/Ligny	75 €	225 €	550052	Ligny-en-Barrois
55	55221	GUERPONT	55005	Bar-le-Duc/Ligny	75 €	225 €	550052	Ligny-en-Barrois
55	55224	HAIRONVILLE	55005	Bar-le-Duc/Ligny	75 €	225 €	550051	Bar-le-Duc
55	55246	HÉVILLIERS	55005	Bar-le-Duc/Ligny	75 €	225 €	550052	Ligny-en-Barrois
55	55254	LES TROIS-DOMAINES	55005	Bar-le-Duc/Ligny	75 €	225 €	550051	Bar-le-Duc
55	55261	JUVIGNY-EN-PERTHOIS	55005	Bar-le-Duc/Ligny	75 €	225 €	550052	Ligny-en-Barrois
55	55271	LAHEYCOURT	55005	Bar-le-Duc/Ligny	75 €	225 €	550051	Bar-le-Duc
55	55272	LAIMONT	55005	Bar-le-Duc/Ligny	75 €	225 €	550051	Bar-le-Duc
55	55284	LAVINCOURT	55005	Bar-le-Duc/Ligny	75 €	225 €	550052	Ligny-en-Barrois
55	55291	LIGNY-EN-BARROIS	55005	Bar-le-Duc/Ligny	75 €	225 €	550052	Ligny-en-Barrois
55	55295	LISLE-EN-BARROIS	55005	Bar-le-Duc/Ligny	75 €	225 €	550051	Bar-le-Duc
55	55296	LISLE-EN-RIGAUT	55005	Bar-le-Duc/Ligny	75 €	225 €	550051	Bar-le-Duc
55	55298	LOISEY-CULEY	55005	Bar-le-Duc/Ligny	75 €	225 €	550052	Ligny-en-Barrois
55	55300	LONGEAUX	55005	Bar-le-Duc/Ligny	75 €	225 €	550052	Ligny-en-Barrois
55	55302	LONGEVILLE-EN-BARROIS	55005	Bar-le-Duc/Ligny	75 €	225 €	550051	Bar-le-Duc
55	55304	LOUPPY-LE-CHÂTEAU	55005	Bar-le-Duc/Ligny	75 €	225 €	550051	Bar-le-Duc
55	55326	MAULAN	55005	Bar-le-Duc/Ligny	75 €	225 €	550052	Ligny-en-Barrois
55	55332	MENAUCCOURT	55005	Bar-le-Duc/Ligny	75 €	225 €	550052	Ligny-en-Barrois
55	55335	MÉNIL-SUR-SAULX	55005	Bar-le-Duc/Ligny	75 €	225 €	550052	Ligny-en-Barrois
55	55340	MOGNÉVILLE	55005	Bar-le-Duc/Ligny	75 €	225 €	550051	Bar-le-Duc
55	55348	MONTIERS-SUR-SAULX	55005	Bar-le-Duc/Ligny	75 €	225 €	550052	Ligny-en-Barrois
55	55352	MONTPLONNE	55005	Bar-le-Duc/Ligny	75 €	225 €	550052	Ligny-en-Barrois
55	55358	CHANTERAINÉ	55005	Bar-le-Duc/Ligny	75 €	225 €	550052	Ligny-en-Barrois
55	55359	MORLEY	55005	Bar-le-Duc/Ligny	75 €	225 €	550052	Ligny-en-Barrois

DEPT	n°	Nom commune	n°PDS	Nom PDS	Tarif N1	Tarif N2	n°	Nom sous secteur
55	55366	VAL-D'ORNAIN	55005	Bar-le-Duc/Ligny	75 €	225 €	550051	Bar-le-Duc
55	55369	NAIVES-ROSIÈRES	55005	Bar-le-Duc/Ligny	75 €	225 €	550051	Bar-le-Duc
55	55370	NAIX-AUX-FORGES	55005	Bar-le-Duc/Ligny	75 €	225 €	550052	Ligny-en-Barrois
55	55371	NANÇOIS-LE-GRAND	55005	Bar-le-Duc/Ligny	75 €	225 €	550052	Ligny-en-Barrois
55	55372	NANÇOIS-SUR-ORNAIN	55005	Bar-le-Duc/Ligny	75 €	225 €	550052	Ligny-en-Barrois
55	55373	NANT-LE-GRAND	55005	Bar-le-Duc/Ligny	75 €	225 €	550052	Ligny-en-Barrois
55	55374	NANT-LE-PETIT	55005	Bar-le-Duc/Ligny	75 €	225 €	550052	Ligny-en-Barrois
55	55376	NANTOIS	55005	Bar-le-Duc/Ligny	75 €	225 €	550052	Ligny-en-Barrois
55	55378	NETTANCOURT	55005	Bar-le-Duc/Ligny	75 €	225 €	550051	Bar-le-Duc
55	55380	NEUVILLE-EN-VERDUNOIS	55005	Bar-le-Duc/Ligny	75 €	225 €	550051	Bar-le-Duc
55	55382	NEUVILLE-SUR-ORNAIN	55005	Bar-le-Duc/Ligny	75 €	225 €	550051	Bar-le-Duc
55	55388	NOYERS-AUZÉCOURT	55005	Bar-le-Duc/Ligny	75 €	225 €	550051	Bar-le-Duc
55	55389	NUBÉCOURT	55005	Bar-le-Duc/Ligny	75 €	225 €	550051	Bar-le-Duc
55	55409	PRETZ-EN-ARGONNE	55005	Bar-le-Duc/Ligny	75 €	225 €	550051	Bar-le-Duc
55	55414	RANCOURT-SUR-ORNAIN	55005	Bar-le-Duc/Ligny	75 €	225 €	550051	Bar-le-Duc
55	55423	REMBERCOURT-SOMMAISNE	55005	Bar-le-Duc/Ligny	75 €	225 €	550051	Bar-le-Duc
55	55424	REMENNÉCOURT	55005	Bar-le-Duc/Ligny	75 €	225 €	550051	Bar-le-Duc
55	55426	RESSON	55005	Bar-le-Duc/Ligny	75 €	225 €	550051	Bar-le-Duc
55	55427	REVIGNY-SUR-ORNAIN	55005	Bar-le-Duc/Ligny	75 €	225 €	550051	Bar-le-Duc
55	55435	ROBERT-ESPAGNE	55005	Bar-le-Duc/Ligny	75 €	225 €	550051	Bar-le-Duc
55	55442	RAIVAL	55005	Bar-le-Duc/Ligny	75 €	225 €	550051	Bar-le-Duc
55	55446	RUMONT	55005	Bar-le-Duc/Ligny	75 €	225 €	550051	Bar-le-Duc
55	55447	RUPT-AUX-NONAINS	55005	Bar-le-Duc/Ligny	75 €	225 €	550052	Ligny-en-Barrois
55	55452	SAINT-AMAND-SUR-ORNAIN	55005	Bar-le-Duc/Ligny	75 €	225 €	550052	Ligny-en-Barrois
55	55454	SAINT-AMBIN-SUR-AIRE	55005	Bar-le-Duc/Ligny	75 €	225 €	550052	Ligny-en-Barrois
55	55466	SALMAGNE	55005	Bar-le-Duc/Ligny	75 €	225 €	550052	Ligny-en-Barrois
55	55470	SAUDRUPT	55005	Bar-le-Duc/Ligny	75 €	225 €	550051	Bar-le-Duc
55	55476	SAVONNIÈRES-DEVANT-BAR	55005	Bar-le-Duc/Ligny	75 €	225 €	550051	Bar-le-Duc
55	55477	SAVONNIÈRES-EN-PERTHOIS	55005	Bar-le-Duc/Ligny	75 €	225 €	550052	Ligny-en-Barrois
55	55479	SEIGNEULLES	55005	Bar-le-Duc/Ligny	75 €	225 €	550051	Bar-le-Duc
55	55488	SILMONT	55005	Bar-le-Duc/Ligny	75 €	225 €	550052	Ligny-en-Barrois
55	55493	SOMMELLES	55005	Bar-le-Duc/Ligny	75 €	225 €	550051	Bar-le-Duc
55	55494	SOMMELONNE	55005	Bar-le-Duc/Ligny	75 €	225 €	550052	Ligny-en-Barrois
55	55501	STAINVILLE	55005	Bar-le-Duc/Ligny	75 €	225 €	550052	Ligny-en-Barrois
55	55504	TANNOIS	55005	Bar-le-Duc/Ligny	75 €	225 €	550051	Bar-le-Duc
55	55514	TRÉMONT-SUR-SAULX	55005	Bar-le-Duc/Ligny	75 €	225 €	550051	Bar-le-Duc
55	55517	SEUIL-D'ARGONNE	55005	Bar-le-Duc/Ligny	75 €	225 €	550051	Bar-le-Duc
55	55519	TRONVILLE-EN-BARROIS	55005	Bar-le-Duc/Ligny	75 €	225 €	550052	Ligny-en-Barrois
55	55531	VASSINCOURT	55005	Bar-le-Duc/Ligny	75 €	225 €	550051	Bar-le-Duc
55	55532	VAUBECOURT	55005	Bar-le-Duc/Ligny	75 €	225 €	550051	Bar-le-Duc
55	55541	VAVINCOURT	55005	Bar-le-Duc/Ligny	75 €	225 €	550051	Bar-le-Duc
55	55543	VELAINES	55005	Bar-le-Duc/Ligny	75 €	225 €	550052	Ligny-en-Barrois
55	55560	VILLERS-AUX-VENTS	55005	Bar-le-Duc/Ligny	75 €	225 €	550051	Bar-le-Duc
55	55562	VILLERS-LE-SEC	55005	Bar-le-Duc/Ligny	75 €	225 €	550052	Ligny-en-Barrois
55	55568	VILLE-SUR-SAULX	55005	Bar-le-Duc/Ligny	75 €	225 €	550051	Bar-le-Duc
55	55569	VILLOTTE-DEVANT-LOUPPY	55005	Bar-le-Duc/Ligny	75 €	225 €	550051	Bar-le-Duc
55	55577	WALY	55005	Bar-le-Duc/Ligny	75 €	225 €	550051	Bar-le-Duc
55	55581	WILLERONCOURT	55005	Bar-le-Duc/Ligny	75 €	225 €	550052	Ligny-en-Barrois
55	55001	ABAINVILLE	55006	Vaucouleurs/Gondrecourt	75 €	225 €	55006	Vaucouleurs/Gondrecourt
55	55005	AMANTY	55006	Vaucouleurs/Gondrecourt	75 €	225 €	55006	Vaucouleurs/Gondrecourt
55	55026	BADONVILLIERS-GÉRAUVILLIE	55006	Vaucouleurs/Gondrecourt	75 €	225 €	55006	Vaucouleurs/Gondrecourt
55	55030	BAUDIGNÉCOURT	55006	Vaucouleurs/Gondrecourt	75 €	225 €	55006	Vaucouleurs/Gondrecourt
55	55059	BONNET	55006	Vaucouleurs/Gondrecourt	75 €	225 €	55006	Vaucouleurs/Gondrecourt
55	55066	BOVÉE-SUR-BARBOURE	55006	Vaucouleurs/Gondrecourt	75 €	225 €	55006	Vaucouleurs/Gondrecourt
55	55080	BRIXEY-AUX-CHANOINES	55006	Vaucouleurs/Gondrecourt	75 €	225 €	55006	Vaucouleurs/Gondrecourt
55	55087	BURE	55006	Vaucouleurs/Gondrecourt	75 €	225 €	55006	Vaucouleurs/Gondrecourt
55	55088	BUREY-EN-VAUX	55006	Vaucouleurs/Gondrecourt	75 €	225 €	55006	Vaucouleurs/Gondrecourt
55	55089	BUREY-LA-CÔTE	55006	Vaucouleurs/Gondrecourt	75 €	225 €	55006	Vaucouleurs/Gondrecourt
55	55097	CHALAINES	55006	Vaucouleurs/Gondrecourt	75 €	225 €	55006	Vaucouleurs/Gondrecourt
55	55100	CHAMPOUGNY	55006	Vaucouleurs/Gondrecourt	75 €	225 €	55006	Vaucouleurs/Gondrecourt
55	55104	CHASSEY-BEAUPRÉ	55006	Vaucouleurs/Gondrecourt	75 €	225 €	55006	Vaucouleurs/Gondrecourt
55	55142	DAINVILLE-BERTHELÉVILLE	55006	Vaucouleurs/Gondrecourt	75 €	225 €	55006	Vaucouleurs/Gondrecourt
55	55148	DELOUZE-ROSIÈRES	55006	Vaucouleurs/Gondrecourt	75 €	225 €	55006	Vaucouleurs/Gondrecourt
55	55150	DEMANGE-AUX-EAUX	55006	Vaucouleurs/Gondrecourt	75 €	225 €	55006	Vaucouleurs/Gondrecourt

DEPT	n°	Nom commune	n°PDS	Nom PDS	Tarif N1	Tarif N2	n°	Nom sous secteur
55	55173	ÉPIEZ-SUR-MEUSE	55006	Vaucouleurs/Gondrecourt	75 €	225 €	55006	Vaucouleurs/Gondrecourt
55	55215	GONDRECOURT-LE-CHÂTEAU	55006	Vaucouleurs/Gondrecourt	75 €	225 €	55006	Vaucouleurs/Gondrecourt
55	55217	GOUSSAINCOURT	55006	Vaucouleurs/Gondrecourt	75 €	225 €	55006	Vaucouleurs/Gondrecourt
55	55247	HORVILLE-EN-ORNOIS	55006	Vaucouleurs/Gondrecourt	75 €	225 €	55006	Vaucouleurs/Gondrecourt
55	55248	HOUDELAINCOURT	55006	Vaucouleurs/Gondrecourt	75 €	225 €	55006	Vaucouleurs/Gondrecourt
55	55315	MANDRES-EN-BARROIS	55006	Vaucouleurs/Gondrecourt	75 €	225 €	55006	Vaucouleurs/Gondrecourt
55	55322	MARSON-SUR-BARBOURE	55006	Vaucouleurs/Gondrecourt	75 €	225 €	55006	Vaucouleurs/Gondrecourt
55	55327	MAUVAGES	55006	Vaucouleurs/Gondrecourt	75 €	225 €	55006	Vaucouleurs/Gondrecourt
55	55328	MAXEY-SUR-VAISE	55006	Vaucouleurs/Gondrecourt	75 €	225 €	55006	Vaucouleurs/Gondrecourt
55	55344	MONTBRAS	55006	Vaucouleurs/Gondrecourt	75 €	225 €	55006	Vaucouleurs/Gondrecourt
55	55350	MONTIGNY-LÈS-VAUCOULEURS	55006	Vaucouleurs/Gondrecourt	75 €	225 €	55006	Vaucouleurs/Gondrecourt
55	55381	NEUVILLE-LÈS-VAUCOULEURS	55006	Vaucouleurs/Gondrecourt	75 €	225 €	55006	Vaucouleurs/Gondrecourt
55	55396	OURCHES-SUR-MEUSE	55006	Vaucouleurs/Gondrecourt	75 €	225 €	55006	Vaucouleurs/Gondrecourt
55	55397	PAGNY-LA-BLANCHE-CÔTE	55006	Vaucouleurs/Gondrecourt	75 €	225 €	55006	Vaucouleurs/Gondrecourt
55	55421	REFFROY	55006	Vaucouleurs/Gondrecourt	75 €	225 €	55006	Vaucouleurs/Gondrecourt
55	55430	RIBEAUCOURT	55006	Vaucouleurs/Gondrecourt	75 €	225 €	55006	Vaucouleurs/Gondrecourt
55	55433	RIGNY-LA-SALLE	55006	Vaucouleurs/Gondrecourt	75 €	225 €	55006	Vaucouleurs/Gondrecourt
55	55434	RIGNY-SAINT-MARTIN	55006	Vaucouleurs/Gondrecourt	75 €	225 €	55006	Vaucouleurs/Gondrecourt
55	55436	LES ROISES	55006	Vaucouleurs/Gondrecourt	75 €	225 €	55006	Vaucouleurs/Gondrecourt
55	55456	SAINT-GERMAIN-SUR-MEUSE	55006	Vaucouleurs/Gondrecourt	75 €	225 €	55006	Vaucouleurs/Gondrecourt
55	55459	SAINT-JOIRE	55006	Vaucouleurs/Gondrecourt	75 €	225 €	55006	Vaucouleurs/Gondrecourt
55	55474	SAUVIGNY	55006	Vaucouleurs/Gondrecourt	75 €	225 €	55006	Vaucouleurs/Gondrecourt
55	55485	SEPVIGNY	55006	Vaucouleurs/Gondrecourt	75 €	225 €	55006	Vaucouleurs/Gondrecourt
55	55503	TAILLANCOURT	55006	Vaucouleurs/Gondrecourt	75 €	225 €	55006	Vaucouleurs/Gondrecourt
55	55516	TRÉVERAY	55006	Vaucouleurs/Gondrecourt	75 €	225 €	55006	Vaucouleurs/Gondrecourt
55	55522	UGNY-SUR-MEUSE	55006	Vaucouleurs/Gondrecourt	75 €	225 €	55006	Vaucouleurs/Gondrecourt
55	55533	VAUCOULEURS	55006	Vaucouleurs/Gondrecourt	75 €	225 €	55006	Vaucouleurs/Gondrecourt
55	55534	VAUDEVILLE-LE-HAUT	55006	Vaucouleurs/Gondrecourt	75 €	225 €	55006	Vaucouleurs/Gondrecourt
55	55559	VILLEROY-SUR-MÉHOLLE	55006	Vaucouleurs/Gondrecourt	75 €	225 €	55006	Vaucouleurs/Gondrecourt
55	55574	VOUTHON-BAS	55006	Vaucouleurs/Gondrecourt	75 €	225 €	55006	Vaucouleurs/Gondrecourt
55	55575	VOUTHON-HAUT	55006	Vaucouleurs/Gondrecourt	75 €	225 €	55006	Vaucouleurs/Gondrecourt

Annexe 5 : Les territoires de la PDSA : répartition des communes par territoire

Moselle

DEPT	n°	Nom commune	n°	Nom PDS N1	Tarif N1	regroupement N2	Tarif N2
57	57003	ABRESCHVILLER	57001	Abreschviller	75 €	Sarrebourgeois	450 €
57	57034	ASPACH	57001	Abreschviller	75 €	Sarrebourgeois	450 €
57	57233	FRAQUELFING	57001	Abreschviller	75 €	Sarrebourgeois	450 €
57	57298	HARREBERG	57001	Abreschviller	75 €	Sarrebourgeois	450 €
57	57299	HARTZVILLER	57001	Abreschviller	75 €	Sarrebourgeois	450 €
57	57302	HATTIGNY	57001	Abreschviller	75 €	Sarrebourgeois	450 €
57	57334	HOMMERT	57001	Abreschviller	75 €	Sarrebourgeois	450 €
57	57374	LAFRIMBOLLE	57001	Abreschviller	75 €	Sarrebourgeois	450 €
57	57377	LANDANGE	57001	Abreschviller	75 €	Sarrebourgeois	450 €
57	57380	LANEUVEVILLE-LÈS-LORQUIN	57001	Abreschviller	75 €	Sarrebourgeois	450 €
57	57414	LORQUIN	57001	Abreschviller	75 €	Sarrebourgeois	450 €
57	57461	MÉTAIRIES-SAINT-QUIRIN	57001	Abreschviller	75 €	Sarrebourgeois	450 €
57	57500	NEUFMOULINS	57001	Abreschviller	75 €	Sarrebourgeois	450 €
57	57504	NIDERHOFF	57001	Abreschviller	75 €	Sarrebourgeois	450 €
57	57611	SAINT-GEORGES	57001	Abreschviller	75 €	Sarrebourgeois	450 €
57	57623	SAINT-QUIRIN	57001	Abreschviller	75 €	Sarrebourgeois	450 €
57	57680	TROISFONTAINES	57001	Abreschviller	75 €	Sarrebourgeois	450 €
57	57682	TURQUESTEIN-BLANCRUPT	57001	Abreschviller	75 €	Sarrebourgeois	450 €
57	57697	VASPERVILLER	57001	Abreschviller	75 €	Sarrebourgeois	450 €
57	57734	VOYER	57001	Abreschviller	75 €	Sarrebourgeois	450 €
57	57742	WALSCHHEID	57001	Abreschviller	75 €	Sarrebourgeois	450 €
57	57046	BAERENTHAL	57002	Bitche	75 €		150 €
57	57074	BETTIVILLER	57002	Bitche	75 €		150 €
57	57083	BINING	57002	Bitche	75 €		150 €
57	57089	BITCHE	57002	Bitche	75 €		150 €
57	57103	BOUSSEVILLER	57002	Bitche	75 €		150 €
57	57108	BREIDENBACH	57002	Bitche	75 €		150 €
57	57188	ÉGUELSHARDT	57002	Bitche	75 €		150 €
57	57192	ENCHENBERG	57002	Bitche	75 €		150 €
57	57195	EPPING	57002	Bitche	75 €		150 €
57	57196	ERCHING	57002	Bitche	75 €		150 €
57	57250	GOETZENBRUCK	57002	Bitche	75 €		150 €
57	57294	HANVILLER	57002	Bitche	75 €		150 €
57	57301	HASPELSCHIEDT	57002	Bitche	75 €		150 €
57	57338	HOTTIVILLER	57002	Bitche	75 €		150 €
57	57376	LAMBACH	57002	Bitche	75 €		150 €
57	57390	LEMBERG	57002	Bitche	75 €		150 €
57	57393	LENGELSHEIM	57002	Bitche	75 €		150 €
57	57402	LIEDERSCHIEDT	57002	Bitche	75 €		150 €
57	57421	LOUTZVILLER	57002	Bitche	75 €		150 €
57	57456	MEISENTHAL	57002	Bitche	75 €		150 €
57	57477	MONTBRONN	57002	Bitche	75 €		150 €
57	57489	MOUTERHOUSE	57002	Bitche	75 €		150 €
57	57513	NOUSSEVILLER-LÈS-BITCHE	57002	Bitche	75 €		150 €
57	57526	ORMERSVILLER	57002	Bitche	75 €		150 €
57	57535	PETIT-RÉDERCHING	57002	Bitche	75 €		150 €
57	57541	PHILIPPSBOURG	57002	Bitche	75 €		150 €
57	57561	RAHLING	57002	Bitche	75 €		150 €
57	57577	REYERSVILLER	57002	Bitche	75 €		150 €
57	57584	RIMLING	57002	Bitche	75 €		150 €
57	57589	ROHRBACH-LÈS-BITCHE	57002	Bitche	75 €		150 €
57	57590	ROLBING	57002	Bitche	75 €		150 €
57	57594	ROPPEVILLER	57002	Bitche	75 €		150 €
57	57619	SAINT-LOUIS-LÈS-BITCHE	57002	Bitche	75 €		150 €
57	57639	SCHORBACH	57002	Bitche	75 €		150 €
57	57641	SCHWEYEN	57002	Bitche	75 €		150 €
57	57651	SIERSTHAL	57002	Bitche	75 €		150 €
57	57658	SOUCHT	57002	Bitche	75 €		150 €
57	57661	STURZELBRONN	57002	Bitche	75 €		150 €
57	57732	VOLMUNSTER	57002	Bitche	75 €		150 €
57	57738	WALDHOUSE	57002	Bitche	75 €		150 €
57	57741	WALSCHBRONN	57002	Bitche	75 €		150 €

DEPT	n°	Nom commune	n°	Nom PDS N1	Tarif N1	regroupement N2	Tarif N2
57	57016	ALZING	57003	Boulay	50 €		150 €
57	57025	ANZELING	57003	Boulay	50 €		150 €
57	57070	BETTANGE	57003	Boulay	50 €		150 €
57	57079	BIBICHE	57003	Boulay	50 €		150 €
57	57097	BOULAY-MOSELLE	57003	Boulay	50 €		150 €
57	57106	BOUZONVILLE	57003	Boulay	50 €		150 €
57	57110	BRETNACH	57003	Boulay	50 €		150 €
57	57112	BROUCK	57003	Boulay	50 €		150 €
57	57121	BURTONCOURT	57003	Boulay	50 €		150 €
57	57128	CHARLEVILLE-SOUS-BOIS	57003	Boulay	50 €		150 €
57	57131	CHÂTEAU-ROUGE	57003	Boulay	50 €		150 €
57	57136	CHÉMERY-LES-DEUX	57003	Boulay	50 €		150 €
57	57150	CONDÉ-NORTHEN	57003	Boulay	50 €		150 €
57	57154	COUME	57003	Boulay	50 €		150 €
57	57167	DALSTEIN	57003	Boulay	50 €		150 €
57	57172	DENTING	57003	Boulay	50 €		150 €
57	57186	ÉBERSVILLER	57003	Boulay	50 €		150 €
57	57187	ÉBLANGE	57003	Boulay	50 €		150 €
57	57213	FILSTROFF	57003	Boulay	50 €		150 €
57	57235	FREISTROFF	57003	Boulay	50 €		150 €
57	57252	GOMELANGE	57003	Boulay	50 €		150 €
57	57273	GUERSTLING	57003	Boulay	50 €		150 €
57	57277	GUINKIRCHEN	57003	Boulay	50 €		150 €
57	57309	HEINING-LÈS-BOUZONVILLE	57003	Boulay	50 €		150 €
57	57312	HELSTROFF	57003	Boulay	50 €		150 €
57	57322	HESTROFF	57003	Boulay	50 €		150 €
57	57326	HINCKANGE	57003	Boulay	50 €		150 €
57	57329	HOLLING	57003	Boulay	50 €		150 €
57	57455	MÉGANGE	57003	Boulay	50 €		150 €
57	57457	MENSKIRCH	57003	Boulay	50 €		150 €
57	57471	MOMERSTROFF	57003	Boulay	50 €		150 €
57	57495	NARBÉFONTAINE	57003	Boulay	50 €		150 €
57	57507	NIEDERVISSE	57003	Boulay	50 €		150 €
57	57516	OBERDORFF	57003	Boulay	50 €		150 €
57	57519	OBERVISSE	57003	Boulay	50 €		150 €
57	57530	OTTONVILLE	57003	Boulay	50 €		150 €
57	57542	PIBLANGE	57003	Boulay	50 €		150 €
57	57567	RÉMELFANG	57003	Boulay	50 €		150 €
57	57599	ROUPELDANGE	57003	Boulay	50 €		150 €
57	57667	TÉTERCHEN	57003	Boulay	50 €		150 €
57	57681	TROMBORN	57003	Boulay	50 €		150 €
57	57691	VALMUNSTER	57003	Boulay	50 €		150 €
57	57695	VARIZE	57003	Boulay	50 €		150 €
57	57700	VAUDRECHING	57003	Boulay	50 €		150 €
57	57705	VELVING	57003	Boulay	50 €		150 €
57	57720	VILLING	57003	Boulay	50 €		150 €
57	57730	VOLMERANGE-LÈS-BOULAY	57003	Boulay	50 €		150 €
57	57749	VOELFLING-LÈS-BOUZONVILLE	57003	Boulay	50 €		150 €
57	57002	ABONCOURT-SUR-SEILLE	57004	Chateau-Salins	75 €		150 €
57	57009	AJONCOURT	57004	Chateau-Salins	75 €		150 €
57	57010	ALAINCOURT-LA-CÔTE	57004	Chateau-Salins	75 €		150 €
57	57018	AMELÉCOURT	57004	Chateau-Salins	75 €		150 €
57	57036	ATTILLONCOURT	57004	Chateau-Salins	75 €		150 €
57	57045	BACOURT	57004	Chateau-Salins	75 €		150 €
57	57084	BIONCOURT	57004	Chateau-Salins	75 €		150 €
57	57120	BURLIONCOURT	57004	Chateau-Salins	75 €		150 €
57	57126	CHAMBREY	57004	Chateau-Salins	75 €		150 €
57	57130	CHÂTEAU-BRÉHAIN	57004	Chateau-Salins	75 €		150 €
57	57132	CHÂTEAU-SALINS	57004	Chateau-Salins	75 €		150 €
57	57133	CHÂTEAU-VOUÉ	57004	Chateau-Salins	75 €		150 €
57	57141	CHICOURT	57004	Chateau-Salins	75 €		150 €
57	57158	CRAINCOURT	57004	Chateau-Salins	75 €		150 €
57	57166	DALHAIN	57004	Chateau-Salins	75 €		150 €
57	57171	DELME	57004	Chateau-Salins	75 €		150 €
57	57182	DONJEUX	57004	Chateau-Salins	75 €		150 €

DEPT	n°	Nom commune	n°	Nom PDS N1	Tarif N1	regroupement	N2	Tarif N2
57	57225	FONTENY	57004	Chateau-Salins	75 €			150 €
57	57228	FOSSIEUX	57004	Chateau-Salins	75 €			150 €
57	57236	FRÉMERY	57004	Chateau-Salins	75 €			150 €
57	57238	FRESNES-EN-SAULNOIS	57004	Chateau-Salins	75 €			150 €
57	57247	GERBÉCOURT	57004	Chateau-Salins	75 €			150 €
57	57257	GRÉMECEY	57004	Chateau-Salins	75 €			150 €
57	57290	HAMPONT	57004	Chateau-Salins	75 €			150 €
57	57292	HANNOCOURT	57004	Chateau-Salins	75 €			150 €
57	57295	HARAUCOURT-SUR-SEILLE	57004	Chateau-Salins	75 €			150 €
57	57349	JALLAUCOURT	57004	Chateau-Salins	75 €			150 €
57	57381	LANEUVEVILLE-EN-SAULNOIS	57004	Chateau-Salins	75 €			150 €
57	57391	LEMONCOURT	57004	Chateau-Salins	75 €			150 €
57	57406	LIOCOURT	57004	Chateau-Salins	75 €			150 €
57	57423	LUBÉCOURT	57004	Chateau-Salins	75 €			150 €
57	57436	MALAUCOURT-SUR-SEILLE	57004	Chateau-Salins	75 €			150 €
57	57440	MANHOUE	57004	Chateau-Salins	75 €			150 €
57	57448	MARSAL	57004	Chateau-Salins	75 €			150 €
57	57485	MORVILLE-LÈS-VIC	57004	Chateau-Salins	75 €			150 €
57	57490	MOYENVIC	57004	Chateau-Salins	75 €			150 €
57	57520	OBRECK	57004	Chateau-Salins	75 €			150 €
57	57525	ORIOCOURT	57004	Chateau-Salins	75 €			150 €
57	57528	ORON	57004	Chateau-Salins	75 €			150 €
57	57538	PETTONCOURT	57004	Chateau-Salins	75 €			150 €
57	57555	PRÉVOCOURT	57004	Chateau-Salins	75 €			150 €
57	57558	PUTTIGNY	57004	Chateau-Salins	75 €			150 €
57	57559	PUZIEUX	57004	Chateau-Salins	75 €			150 €
57	57621	SAINT-MÉDARD	57004	Chateau-Salins	75 €			150 €
57	57625	SALONNES	57004	Chateau-Salins	75 €			150 €
57	57657	SOTZELING	57004	Chateau-Salins	75 €			150 €
57	57674	TINCRY	57004	Chateau-Salins	75 €			150 €
57	57692	VANNECOURT	57004	Chateau-Salins	75 €			150 €
57	57702	VAXY	57004	Chateau-Salins	75 €			150 €
57	57712	VIC-SUR-SEILLE	57004	Chateau-Salins	75 €			150 €
57	57727	VIVIERS	57004	Chateau-Salins	75 €			150 €
57	57755	XOCOURT	57004	Chateau-Salins	75 €			150 €
57	57069	BERVILLER-EN-MOSELLE	57005	Creutzwald	50 €	Bassin houiller		450 €
57	57087	BISTEN-EN-LORRAINE	57005	Creutzwald	50 €	Bassin houiller		450 €
57	57123	CARLING	57005	Creutzwald	50 €	Bassin houiller		450 €
57	57160	CREUTZWALD	57005	Creutzwald	50 €	Bassin houiller		450 €
57	57165	DALEM	57005	Creutzwald	50 €	Bassin houiller		450 €
57	57205	FALCK	57005	Creutzwald	50 €	Bassin houiller		450 €
57	57274	GUERTING	57005	Creutzwald	50 €	Bassin houiller		450 €
57	57288	HAM-SOUS-VARSBERG	57005	Creutzwald	50 €	Bassin houiller		450 €
57	57296	HARGARTEN-AUX-MINES	57005	Creutzwald	50 €	Bassin houiller		450 €
57	57336	L'HOPITAL	57005	Creutzwald	50 €	Bassin houiller		450 €
57	57460	MERTEN	57005	Creutzwald	50 €	Bassin houiller		450 €
57	57550	PORCELETTE	57005	Creutzwald	50 €	Bassin houiller		450 €
57	57570	RÉMERING	57005	Creutzwald	50 €	Bassin houiller		450 €
57	57696	VARSBERG	57005	Creutzwald	50 €	Bassin houiller		450 €
57	57765	DIESEN	57005	Creutzwald	50 €	Bassin houiller		450 €
57	57035	ASSENONCOURT	57006	Dieuze	75 €			150 €
57	57053	BASSING	57006	Dieuze	75 €			150 €
57	57077	BEZANGE-LA-PETITE	57006	Dieuze	75 €			150 €
57	57081	BIDESTROFF	57006	Dieuze	75 €			150 €
57	57090	BLANCHE-ÉGLISE	57006	Dieuze	75 €			150 €
57	57098	BOURGALTROFF	57006	Dieuze	75 €			150 €
57	57099	BOURDONNAY	57006	Dieuze	75 €			150 €
57	57161	CUTTING	57006	Dieuze	75 €			150 €
57	57173	DESSELING	57006	Dieuze	75 €			150 €
57	57177	DIEUZE	57006	Dieuze	75 €			150 €
57	57181	DOMNON-LÈS-DIEUZE	57006	Dieuze	75 €			150 €
57	57183	DONNELAY	57006	Dieuze	75 €			150 €
57	57246	GELUCOURT	57006	Dieuze	75 €			150 €
57	57265	GUÉBESTROFF	57006	Dieuze	75 €			150 €

DEP	n°	Nom commune	n°	Nom PDS N1	Tarif N1	regroupement N2	Tarif N2
57	57266	GUÉBLANGE-LÈS-DIEUZE	57006	Dieuze	75 €		150 €
57	57268	GUÉBLING	57006	Dieuze	75 €		150 €
57	57270	VAL-DE-BRIDE	57006	Dieuze	75 €		150 €
57	57272	GUERMANGE	57006	Dieuze	75 €		150 €
57	57353	JUVELIZE	57006	Dieuze	75 €		150 €
57	57397	LEY	57006	Dieuze	75 €		150 €
57	57399	LEZEY	57006	Dieuze	75 €		150 €
57	57404	LINDRE-BASSE	57006	Dieuze	75 €		150 €
57	57405	LINDRE-HAUTE	57006	Dieuze	75 €		150 €
57	57417	LOSTROFF	57006	Dieuze	75 €		150 €
57	57473	MONCOURT	57006	Dieuze	75 €		150 €
57	57493	MULGEY	57006	Dieuze	75 €		150 €
57	57524	OMMERAY	57006	Dieuze	75 €		150 €
57	57595	RORBACH-LÈS-DIEUZE	57006	Dieuze	75 €		150 €
57	57664	TARQUIMPOL	57006	Dieuze	75 €		150 €
57	57706	VERGAVILLE	57006	Dieuze	75 €		150 €
57	57753	WUISSE	57006	Dieuze	75 €		150 €
57	57754	XANREY	57006	Dieuze	75 €		150 €
57	57763	ZOMMANGE	57006	Dieuze	75 €		150 €
57	57024	ANTILLY	57007	Ennery	50 €		150 €
57	57028	ARGANCY	57007	Ennery	50 €		150 €
57	57043	AY-SUR-MOSELLE	57007	Ennery	50 €		150 €
57	57072	BETTELAINVILLE	57007	Ennery	50 €		150 €
57	57125	CHAILLY-LÈS-ENNERY	57007	Ennery	50 €		150 €
57	57129	CHARLY-ORADOUR	57007	Ennery	50 €		150 €
57	57193	ENNERY	57007	Ennery	50 €		150 €
57	57219	FLÉVY	57007	Ennery	50 €		150 €
57	57438	MALROY	57007	Ennery	50 €		150 €
57	57612	SAINT-HUBERT	57007	Ennery	50 €		150 €
57	57626	SANRY-LÈS-VIGY	57007	Ennery	50 €		150 €
57	57677	TRÉMERY	57007	Ennery	50 €		150 €
57	57716	VIGY	57007	Ennery	50 €		150 €
57	57736	VRY	57007	Ennery	50 €		150 €
57	57067	BERTRANGE	57008	Fameck/Uckange	50 €	Large Thionvillois	450 €
57	57102	BOUSSE	57008	Fameck/Uckange	50 €	Large Thionvillois	450 €
57	57206	FAMECK	57008	Fameck/Uckange	50 €	Large Thionvillois	450 €
57	57221	FLORANGE	57008	Fameck/Uckange	50 €	Large Thionvillois	450 €
57	57269	GUÉNANGE	57008	Fameck/Uckange	50 €	Large Thionvillois	450 €
57	57602	RURANGE-LÈS-THONVILLE	57008	Fameck/Uckange	50 €	Large Thionvillois	450 €
57	57647	SERÉMANGE-ERZANGE	57008	Fameck/Uckange	50 €	Large Thionvillois	450 €
57	57683	UCKANGE	57008	Fameck/Uckange	50 €	Large Thionvillois	450 €
57	57008	ADELANGE	57009	Faulquemont	50 €		150 €
57	57029	ARRIANCE	57009	Faulquemont	50 €		150 €
57	57048	BANNAY	57009	Faulquemont	50 €		150 €
57	57085	BIONVILLE-SUR-NIED	57009	Faulquemont	50 €		150 €
57	57105	BOUSTROFF	57009	Faulquemont	50 €		150 €
57	57159	CRÉHANGE	57009	Faulquemont	50 €		150 €
57	57190	ELVANGE	57009	Faulquemont	50 €		150 €
57	57209	FAULQUEMONT	57009	Faulquemont	50 €		150 €
57	57217	FLÉTRANGE	57009	Faulquemont	50 €		150 €
57	57230	FOULIGNY	57009	Faulquemont	50 €		150 €
57	57276	GUINGLANGE	57009	Faulquemont	50 €		150 €
57	57284	HALLERING	57009	Faulquemont	50 €		150 €
57	57313	HÉMILLY	57009	Faulquemont	50 €		150 €
57	57430	MAINVILLERS	57009	Faulquemont	50 €		150 €
57	57442	MANY	57009	Faulquemont	50 €		150 €
57	57444	MARANGE-ZONDRANGE	57009	Faulquemont	50 €		150 €
57	57549	PONTPIERRE	57009	Faulquemont	50 €		150 €
57	57563	RAVILLE	57009	Faulquemont	50 €		150 €
57	57648	SERVIGNY-LÈS-RAVILLE	57009	Faulquemont	50 €		150 €
57	57670	THICOURT	57009	Faulquemont	50 €		150 €
57	57673	THONVILLE	57009	Faulquemont	50 €		150 €
57	57686	VAHL-LÈS-FAULQUEMONT	57009	Faulquemont	50 €		150 €
57	57714	HAUTE-VIGNEULLES	57009	Faulquemont	50 €		150 €

DEP	n°	Nom commune	n°	Nom PDS N1	Tarif N1	regroupement N2	Tarif N2
57	57050	BARCHAIN	57010	Fenetrance	75 €		150 €
57	57066	BERTHELMING	57010	Fenetrance	75 €		150 €
57	57071	BETTBORN	57010	Fenetrance	75 €		150 €
57	57086	BELLES-FORÊTS	57010	Fenetrance	75 €		150 €
57	57175	DIANE-CAPELLE	57010	Fenetrance	75 €		150 €
57	57180	DOLVING	57010	Fenetrance	75 €		150 €
57	57210	FÈNÈTRANGE	57010	Fenetrance	75 €		150 €
57	57241	FRIBOURG	57010	Fenetrance	75 €		150 €
57	57253	GONDREXANGE	57010	Fenetrance	75 €		150 €
57	57255	GOSELMING	57010	Fenetrance	75 €		150 €
57	57304	HAUT-CLOCHER	57010	Fenetrance	75 €		150 €
57	57310	HELLERING-LÈS-FÈNÈTRANGE	57010	Fenetrance	75 €		150 €
57	57320	HERTZING	57010	Fenetrance	75 €		150 €
57	57324	HILBESHEIM	57010	Fenetrance	75 €		150 €
57	57362	KERPRICH-AUX-BOIS	57010	Fenetrance	75 €		150 €
57	57382	LANGATTE	57010	Fenetrance	75 €		150 €
57	57383	LANGUIMBERG	57010	Fenetrance	75 €		150 €
57	57418	LOUDREFING	57010	Fenetrance	75 €		150 €
57	57469	MITTERSHEIM	57010	Fenetrance	75 €		150 €
57	57506	NIEDERSTINZEL	57010	Fenetrance	75 €		150 €
57	57518	OBERSTINZEL	57010	Fenetrance	75 €		150 €
57	57551	POSTROFF	57010	Fenetrance	75 €		150 €
57	57579	RHODES	57010	Fenetrance	75 €		150 €
57	57592	ROMELFING	57010	Fenetrance	75 €		150 €
57	57613	SAINT-JEAN-DE-BASSEL	57010	Fenetrance	75 €		150 €
57	57629	SARRALTROFF	57010	Fenetrance	75 €		150 €
57	57058	BEHREN-LÈS-FORBACH	57011	Forbach	50 €	Bassin houiller	450 €
57	57061	BÈNING-LÈS-SAINT-AVOLD	57011	Forbach	50 €	Bassin houiller	450 €
57	57073	BETTING-LÈS-SAINT-AVOLD	57011	Forbach	50 €	Bassin houiller	450 €
57	57101	BOUSBACH	57011	Forbach	50 €	Bassin houiller	450 €
57	57144	COCHEREN	57011	Forbach	50 €	Bassin houiller	450 €
57	57202	ETZLING	57011	Forbach	50 €	Bassin houiller	450 €
57	57207	FARÉBERSVILLER	57011	Forbach	50 €	Bassin houiller	450 €
57	57222	FOLKLING	57011	Forbach	50 €	Bassin houiller	450 €
57	57227	FORBACH	57011	Forbach	50 €	Bassin houiller	450 €
57	57240	FREYMING-MERLEBACH	57011	Forbach	50 €	Bassin houiller	450 €
57	57271	GUENVILLER	57011	Forbach	50 €	Bassin houiller	450 €
57	57316	HENRIVILLE	57011	Forbach	50 €	Bassin houiller	450 €
57	57332	HOMBOURG-HAUT	57011	Forbach	50 €	Bassin houiller	450 €
57	57360	KERBACH	57011	Forbach	50 €	Bassin houiller	450 €
57	57484	MORSBACH	57011	Forbach	50 €	Bassin houiller	450 €
57	57521	OETING	57011	Forbach	50 €	Bassin houiller	450 €
57	57537	PETITE-ROSSELLE	57011	Forbach	50 €	Bassin houiller	450 €
57	57596	ROSRUCK	57011	Forbach	50 €	Bassin houiller	450 €
57	57638	SCHOENECK	57011	Forbach	50 €	Bassin houiller	450 €
57	57644	SEINGBOUSE	57011	Forbach	50 €	Bassin houiller	450 €
57	57659	SPICHEREN	57011	Forbach	50 €	Bassin houiller	450 €
57	57660	STIRING-WENDEL	57011	Forbach	50 €	Bassin houiller	450 €
57	57669	THÉDING	57011	Forbach	50 €	Bassin houiller	450 €
57	57011	ALBESTROFF	57012	Grostenquin	75 €		150 €
57	57060	BÈNESTROFF	57012	Grostenquin	75 €		150 €
57	57088	BISTROFF	57012	Grostenquin	75 €		150 €
57	57198	ERSTROFF	57012	Grostenquin	75 €		150 €
57	57232	FRANCALTROFF	57012	Grostenquin	75 €		150 €
57	57237	FRÉMESTROFF	57012	Grostenquin	75 €		150 €
57	57239	FREYBOUSE	57012	Grostenquin	75 €		150 €
57	57248	GIVRYCOURT	57012	Grostenquin	75 €		150 €
57	57258	GRÈNING	57012	Grostenquin	75 €		150 €
57	57262	GROSTENQUIN	57012	Grostenquin	75 €		150 €
57	57275	GUESSLING-HÈMERING	57012	Grostenquin	75 €		150 €
57	57278	GUINZELING	57012	Grostenquin	75 €		150 €
57	57308	HAZEMBOURG	57012	Grostenquin	75 €		150 €
57	57311	HELLIMER	57012	Grostenquin	75 €		150 €
57	57335	HONSKIRCH	57012	Grostenquin	75 €		150 €

DEP	n°	Nom commune	n°	Nom PDS N1	Tarif N1	regroupement N2	Tarif N2
57	57346	INSMING	57012	Grostenquin	75 €		150 €
57	57347	INSVILLER	57012	Grostenquin	75 €		150 €
57	57357	KAPPELKINGER	57012	Grostenquin	75 €		150 €
57	57366	KIRVILLER	57012	Grostenquin	75 €		150 €
57	57394	LÉNING	57012	Grostenquin	75 €		150 €
57	57410	LHOR	57012	Grostenquin	75 €		150 €
57	57446	MARIMONT-LÈS-BÉNESTROFF	57012	Grostenquin	75 €		150 €
57	57470	MOLRING	57012	Grostenquin	75 €		150 €
57	57478	MONTDIDIER	57012	Grostenquin	75 €		150 €
57	57494	MUNSTER	57012	Grostenquin	75 €		150 €
57	57496	NÉBING	57012	Grostenquin	75 €		150 €
57	57497	NELLING	57012	Grostenquin	75 €		150 €
57	57501	NEUFVILLAGE	57012	Grostenquin	75 €		150 €
57	57536	PETIT-TENQUIN	57012	Grostenquin	75 €		150 €
57	57573	RÉNING	57012	Grostenquin	75 €		150 €
57	57675	TORCHEVILLE	57012	Grostenquin	75 €		150 €
57	57685	VAHL-LÈS-BÉNESTROFF	57012	Grostenquin	75 €		150 €
57	57711	VIBERSVILLER	57012	Grostenquin	75 €		150 €
57	57723	VIRMING	57012	Grostenquin	75 €		150 €
57	57725	VITTERSBOURG	57012	Grostenquin	75 €		150 €
57	57019	AMNÉVILLE	57013	Hagondange/Rombas	50 €	Large Thionvillois	450 €
57	57143	CLOUANGE	57013	Hagondange/Rombas	50 €	Large Thionvillois	450 €
57	57242	GANDRANGE	57013	Hagondange/Rombas	50 €	Large Thionvillois	450 €
57	57283	HAGONDANGE	57013	Hagondange/Rombas	50 €	Large Thionvillois	450 €
57	57474	MONDELANGE	57013	Hagondange/Rombas	50 €	Large Thionvillois	450 €
57	57491	MOYEUUVRE-GRANDE	57013	Hagondange/Rombas	50 €	Large Thionvillois	450 €
57	57492	MOYEUUVRE-PETITE	57013	Hagondange/Rombas	50 €	Large Thionvillois	450 €
57	57582	RICHEMONT	57013	Hagondange/Rombas	50 €	Large Thionvillois	450 €
57	57591	ROMBAS	57013	Hagondange/Rombas	50 €	Large Thionvillois	450 €
57	57597	ROSSELANGE	57013	Hagondange/Rombas	50 €	Large Thionvillois	450 €
57	57663	TALANGE	57013	Hagondange/Rombas	50 €	Large Thionvillois	450 €
57	57724	VITRY-SUR-ORNE	57013	Hagondange/Rombas	50 €	Large Thionvillois	450 €
57	57012	ALGRANGE	57014	Hayange	50 €	Large Thionvillois	450 €
57	57022	ANGEVILLERS	57014	Hayange	50 €	Large Thionvillois	450 €
57	57038	AUDUN-LE-TICHE	57014	Hayange	50 €	Large Thionvillois	450 €
57	57041	AUMETZ	57014	Hayange	50 €	Large Thionvillois	450 €
57	57096	BOULANGE	57014	Hayange	50 €	Large Thionvillois	450 €
57	57226	FONTOY	57014	Hayange	50 €	Large Thionvillois	450 €
57	57305	HAVANGE	57014	Hayange	50 €	Large Thionvillois	450 €
57	57306	HAYANGE	57014	Hayange	50 €	Large Thionvillois	450 €
57	57368	KNUTANGE	57014	Hayange	50 €	Large Thionvillois	450 €
57	57411	LOMMERANGE	57014	Hayange	50 €	Large Thionvillois	450 €
57	57498	NEUFCHÉF	57014	Hayange	50 €	Large Thionvillois	450 €
57	57508	NILVANGE	57014	Hayange	50 €	Large Thionvillois	450 €
57	57529	OTTANGE	57014	Hayange	50 €	Large Thionvillois	450 €
57	57562	RANGUEVAUX	57014	Hayange	50 €	Large Thionvillois	450 €
57	57565	RÉDANGE	57014	Hayange	50 €	Large Thionvillois	450 €
57	57586	ROCHONVILLERS	57014	Hayange	50 €	Large Thionvillois	450 €
57	57603	RUSSANGE	57014	Hayange	50 €	Large Thionvillois	450 €
57	57678	TRESSANGE	57014	Hayange	50 €	Large Thionvillois	450 €
57	57062	BERG-SUR-MOSELLE	57015	Hettange-Grande	50 €	Large Thionvillois	450 €
57	57076	BEYREN-LÈS-SIERCK	57015	Hettange-Grande	50 €	Large Thionvillois	450 €
57	57104	BOUST	57015	Hettange-Grande	50 €	Large Thionvillois	450 €
57	57109	BREISTROFF-LA-GRANDE	57015	Hettange-Grande	50 €	Large Thionvillois	450 €
57	57124	CATTENOM	57015	Hettange-Grande	50 €	Large Thionvillois	450 €
57	57194	ENTRANGE	57015	Hettange-Grande	50 €	Large Thionvillois	450 €
57	57199	ESCHERANGE	57015	Hettange-Grande	50 €	Large Thionvillois	450 €
57	57203	ÉVRANGE	57015	Hettange-Grande	50 €	Large Thionvillois	450 €
57	57214	FIXEM	57015	Hettange-Grande	50 €	Large Thionvillois	450 €
57	57245	GAVISSE	57015	Hettange-Grande	50 €	Large Thionvillois	450 €
57	57282	HAGEN	57015	Hettange-Grande	50 €	Large Thionvillois	450 €
57	57323	HETTANGE-GRANDE	57015	Hettange-Grande	50 €	Large Thionvillois	450 €
57	57356	KANFEN	57015	Hettange-Grande	50 €	Large Thionvillois	450 €
57	57371	HAUTE-KONTZ	57015	Hettange-Grande	50 €	Large Thionvillois	450 €

DEP	n°	Nom commune	n°	Nom PDS N1	Tarif N1	regroupement N2	Tarif N2
57	57475	MONDORFF	57015	Hettange-Grande	50 €	Large Thionvillois	450 €
57	57557	PUTTELANGE-LÈS-THONVILLE	57015	Hettange-Grande	50 €	Large Thionvillois	450 €
57	57574	BASSE-RENTGEN	57015	Hettange-Grande	50 €	Large Thionvillois	450 €
57	57588	RODEMACK	57015	Hettange-Grande	50 €	Large Thionvillois	450 €
57	57600	ROUSSY-LE-VILLAGE	57015	Hettange-Grande	50 €	Large Thionvillois	450 €
57	57731	VOLMERANGE-LES-MINES	57015	Hettange-Grande	50 €	Large Thionvillois	450 €
57	57764	ZOUFFTGEN	57015	Hettange-Grande	50 €	Large Thionvillois	450 €
57	57017	AMANVILLERS	57016	Maizieres-les-Metz	50 €		150 €
57	57111	BRONVAUX	57016	Maizieres-les-Metz	50 €		150 €
57	57211	FÈVES	57016	Maizieres-les-Metz	50 €		150 €
57	57303	HAUCONCOURT	57016	Maizieres-les-Metz	50 €		150 €
57	57433	MAIZIÈRES-LÈS-METZ	57016	Maizieres-les-Metz	50 €		150 €
57	57443	MARANGE-SILVANGE	57016	Maizieres-les-Metz	50 €		150 €
57	57481	MONTOIS-LA-MONTAGNE	57016	Maizieres-les-Metz	50 €		150 €
57	57543	PIERREVILLERS	57016	Maizieres-les-Metz	50 €		150 €
57	57593	RONCOURT	57016	Maizieres-les-Metz	50 €		150 €
57	57620	SAINTE-MARIE-AUX-CHÈNES	57016	Maizieres-les-Metz	50 €		150 €
57	57622	SAIN-PRIVAT-LA-MONTAGNE	57016	Maizieres-les-Metz	50 €		150 €
57	57645	SEMÉCOURT	57016	Maizieres-les-Metz	50 €		150 €
57	57707	VERNÉVILLE	57016	Maizieres-les-Metz	50 €		150 €
57	57021	ANCY-SUR-MOSELLE	57017	Metz	50 €		150 €
57	57030	ARRY	57017	Metz	50 €		150 €
57	57032	ARS-SUR-MOSELLE	57017	Metz	50 €		150 €
57	57039	AUGNY	57017	Metz	50 €		150 €
57	57049	LE BAN-SAINT-MARTIN	57017	Metz	50 €		150 €
57	57134	CHÂTEL-SAINT-GERMAIN	57017	Metz	50 €		150 €
57	57137	CHEMINOT	57017	Metz	50 €		150 €
57	57139	CHÉRISÉY	57017	Metz	50 €		150 €
57	57140	CHESNY	57017	Metz	50 €		150 €
57	57142	CHIEULLES	57017	Metz	50 €		150 €
57	57146	COIN-LÈS-CUVRY	57017	Metz	50 €		150 €
57	57147	COIN-SUR-SEILLE	57017	Metz	50 €		150 €
57	57153	CORNY-SUR-MOSELLE	57017	Metz	50 €		150 €
57	57162	CUVRY	57017	Metz	50 €		150 €
57	57184	DORNOT	57017	Metz	50 €		150 €
57	57212	FÉY	57017	Metz	50 €		150 €
57	57218	FLEURY	57017	Metz	50 €		150 €
57	57254	GORZE	57017	Metz	50 €		150 €
57	57256	GRAVELOTTE	57017	Metz	50 €		150 €
57	57350	JOUY-AUX-ARCHES	57017	Metz	50 €		150 €
57	57351	JURY	57017	Metz	50 €		150 €
57	57352	JUSSY	57017	Metz	50 €		150 €
57	57396	LESSY	57017	Metz	50 €		150 €
57	57412	LONGEVILLE-LÈS-METZ	57017	Metz	50 €		150 €
57	57415	LORRY-LÈS-METZ	57017	Metz	50 €		150 €
57	57416	LORRY-MARDIGNY	57017	Metz	50 €		150 €
57	57422	LOUVIGNY	57017	Metz	50 €		150 €
57	57445	MARIEULLES	57017	Metz	50 €		150 €
57	57447	MARLY	57017	Metz	50 €		150 €
57	57452	LA MAXE	57017	Metz	50 €		150 €
57	57463	METZ	57017	Metz	50 €		150 €
57	57480	MONTIGNY-LÈS-METZ	57017	Metz	50 €		150 €
57	57487	MOULINS-LÈS-METZ	57017	Metz	50 €		150 €
57	57511	NORROY-LE-VENEUR	57017	Metz	50 €		150 €
57	57515	NOVÉANT-SUR-MOSELLE	57017	Metz	50 €		150 €
57	57527	ORNY	57017	Metz	50 €		150 €
57	57534	PELTRE	57017	Metz	50 €		150 €
57	57545	PLAPPEVILLE	57017	Metz	50 €		150 €
57	57546	PLESNOIS	57017	Metz	50 €		150 €
57	57547	POMMÉRIEUX	57017	Metz	50 €		150 €
57	57552	POUILLY	57017	Metz	50 €		150 €
57	57553	POURNOY-LA-CHÉTIVE	57017	Metz	50 €		150 €
57	57554	POURNOY-LA-GRASSE	57017	Metz	50 €		150 €
57	57578	REZONVILLE	57017	Metz	50 €		150 €

DEP	n°	Nom commune	n°	Nom PDS N1	Tarif N1	regroupement N2	Tarif N2
57	57601	ROZÉRIEULLES	57017	Metz	50 €		150 €
57	57616	SAINT-JULIEN-LÈS-METZ	57017	Metz	50 €		150 €
57	57624	SAINTE-RUFFINE	57017	Metz	50 €		150 €
57	57634	SAULNY	57017	Metz	50 €		150 €
57	57642	SCY-CHAZELLES	57017	Metz	50 €		150 €
57	57652	SILLEGNY	57017	Metz	50 €		150 €
57	57693	VANTOUX	57017	Metz	50 €		150 €
57	57701	VAUX	57017	Metz	50 €		150 €
57	57708	VERNY	57017	Metz	50 €		150 €
57	57722	VIONVILLE	57017	Metz	50 €		150 €
57	57751	WOIPPY	57017	Metz	50 €		150 €
57	57001	ABONCOURT	57018	Metzervisse	75 €	Large Thionvillois	450 €
57	57117	BUDING	57018	Metzervisse	75 €	Large Thionvillois	450 €
57	57118	BUDLING	57018	Metzervisse	75 €	Large Thionvillois	450 €
57	57179	DISTROFF	57018	Metzervisse	75 €	Large Thionvillois	450 €
57	57191	ELZANGE	57018	Metzervisse	75 €	Large Thionvillois	450 €
57	57287	BASSE-HAM	57018	Metzervisse	75 €	Large Thionvillois	450 €
57	57331	HOMBOURG-BUDANGE	57018	Metzervisse	75 €	Large Thionvillois	450 €
57	57341	HUNTING	57018	Metzervisse	75 €	Large Thionvillois	450 €
57	57345	INGLANGE	57018	Metzervisse	75 €	Large Thionvillois	450 €
57	57358	KÉDANGE-SUR-CANNER	57018	Metzervisse	75 €	Large Thionvillois	450 €
57	57359	KEMPLICH	57018	Metzervisse	75 €	Large Thionvillois	450 €
57	57367	KLANG	57018	Metzervisse	75 €	Large Thionvillois	450 €
57	57370	KOENIGSMACKER	57018	Metzervisse	75 €	Large Thionvillois	450 €
57	57426	LUTTANGE	57018	Metzervisse	75 €	Large Thionvillois	450 €
57	57437	MALLING	57018	Metzervisse	75 €	Large Thionvillois	450 €
57	57464	METZERESCHE	57018	Metzervisse	75 €	Large Thionvillois	450 €
57	57465	METZERVISSE	57018	Metzervisse	75 €	Large Thionvillois	450 €
57	57476	MONNEREN	57018	Metzervisse	75 €	Large Thionvillois	450 €
57	57531	LOUDRENNÉ	57018	Metzervisse	75 €	Large Thionvillois	450 €
57	57689	VALMESTROFF	57018	Metzervisse	75 €	Large Thionvillois	450 €
57	57704	VECKRING	57018	Metzervisse	75 €	Large Thionvillois	450 €
57	57733	VOLSTROFF	57018	Metzervisse	75 €	Large Thionvillois	450 €
57	57004	ACHAIN	57019	Morhange	75 €		150 €
57	57027	ARRAINCOURT	57019	Morhange	75 €		150 €
57	57051	BARONVILLE	57019	Morhange	75 €		150 €
57	57059	BELLANGE	57019	Morhange	75 €		150 €
57	57063	BÉRIG-VINTRANGE	57019	Morhange	75 €		150 €
57	57065	BERMERING	57019	Morhange	75 €		150 €
57	57107	BRÉHAIN	57019	Morhange	75 €		150 €
57	57115	BRULANGE	57019	Morhange	75 €		150 €
57	57151	CONTHIL	57019	Morhange	75 €		150 €
57	57174	DESTROY	57019	Morhange	75 €		150 €
57	57189	EINCHEVILLE	57019	Morhange	75 €		150 €
57	57281	HABOUDANGE	57019	Morhange	75 €		150 €
57	57297	HARPRICH	57019	Morhange	75 €		150 €
57	57379	LANDROFF	57019	Morhange	75 €		150 €
57	57401	LIDREZING	57019	Morhange	75 €		150 €
57	57451	MARTHILLE	57019	Morhange	75 €		150 €
57	57483	MORHANGE	57019	Morhange	75 €		150 €
57	57539	PÉVANGE	57019	Morhange	75 €		150 €
57	57560	RACRANGE	57019	Morhange	75 €		150 €
57	57580	RICHE	57019	Morhange	75 €		150 €
57	57587	RODALBE	57019	Morhange	75 €		150 €
57	57662	SUISSE	57019	Morhange	75 €		150 €
57	57687	VALLERANGE	57019	Morhange	75 €		150 €
57	57717	VILLER	57019	Morhange	75 €		150 €
57	57719	VILLERS-SUR-NIED	57019	Morhange	75 €		150 €
57	57759	ZARBELING	57019	Morhange	75 €		150 €
57	57014	ALTRIPPE	57020	Puttelange	75 €		150 €
57	57052	BARST	57020	Puttelange	75 €		150 €
57	57122	CAPPEL	57020	Puttelange	75 €		150 €
57	57178	DIFFEMBACH-LÈS-HELLIMER	57020	Puttelange	75 €		150 €
57	57197	ERNESTVILLER	57020	Puttelange	75 €		150 €

DEP	n°	Nom commune	n°	Nom PDS N1	Tarif N1	regroupement N2	Tarif N2
57	57208	FARSCHVILLER	57020	Puttelage	75 €		150 €
57	57263	GRUNDEVILLER	57020	Puttelage	75 €		150 €
57	57264	GUEBENHOUSE	57020	Puttelage	75 €		150 €
57	57267	LE VAL-DE-GUEBLANGE	57020	Puttelage	75 €		150 €
57	57325	HILSPRICH	57020	Puttelage	75 €		150 €
57	57330	HOLVING	57020	Puttelage	75 €		150 €
57	57337	HOSTE	57020	Puttelage	75 €		150 €
57	57398	LEYVILLER	57020	Puttelage	75 €		150 €
57	57419	LOUPERSHOUSE	57020	Puttelage	75 €		150 €
57	57556	PUTTELANGE-AUX-LACS	57020	Puttelage	75 €		150 €
57	57571	RÉMERING-LÈS-PUTTELANGE	57020	Puttelage	75 €		150 €
57	57581	RICHELING	57020	Puttelage	75 €		150 €
57	57615	SAINT-JEAN-ROHRBACH	57020	Puttelage	75 €		150 €
57	57628	SARRALBE	57020	Puttelage	75 €		150 €
57	57746	WILLERWALD	57020	Puttelage	75 €		150 €
57	57007	ADAINCOURT	57021	Remilly	75 €		150 €
57	57020	ANCERVILLE	57021	Remilly	75 €		150 €
57	57037	AUBE	57021	Remilly	75 €		150 €
57	57054	BAUDRECOURT	57021	Remilly	75 €		150 €
57	57055	BAZONCOURT	57021	Remilly	75 €		150 €
57	57057	BÉCHY	57021	Remilly	75 €		150 €
57	57075	BEUX	57021	Remilly	75 €		150 €
57	57116	BUCHY	57021	Remilly	75 €		150 €
57	57127	CHANVILLE	57021	Remilly	75 €		150 €
57	57138	CHENOIS	57021	Remilly	75 €		150 €
57	57220	FLOCOURT	57021	Remilly	75 €		150 €
57	57231	FOVILLE	57021	Remilly	75 €		150 €
57	57251	GOIN	57021	Remilly	75 €		150 €
57	57293	HAN-SUR-NIED	57021	Remilly	75 €		150 €
57	57319	HERNY	57021	Remilly	75 €		150 €
57	57328	HOLACOURT	57021	Remilly	75 €		150 €
57	57354	JUVILLE	57021	Remilly	75 €		150 €
57	57392	LEMUD	57021	Remilly	75 €		150 €
57	57395	LESSE	57021	Remilly	75 €		150 €
57	57403	LIÉHON	57021	Remilly	75 €		150 €
57	57424	LUCY	57021	Remilly	75 €		150 €
57	57425	LUPPY	57021	Remilly	75 €		150 €
57	57472	MONCHEUX	57021	Remilly	75 €		150 €
57	57486	MORVILLE-SUR-NIED	57021	Remilly	75 €		150 €
57	57532	PAGNY-LÈS-GOIN	57021	Remilly	75 €		150 €
57	57548	PONTOY	57021	Remilly	75 €		150 €
57	57572	RÉMILLY	57021	Remilly	75 €		150 €
57	57605	SAILLY-ACHÂTEL	57021	Remilly	75 €		150 €
57	57609	SAINT-EPVRE	57021	Remilly	75 €		150 €
57	57617	SAINT-JURE	57021	Remilly	75 €		150 €
57	57627	SANRY-SUR-NIED	57021	Remilly	75 €		150 €
57	57643	SECOURT	57021	Remilly	75 €		150 €
57	57653	SILLY-EN-SAULNOIS	57021	Remilly	75 €		150 €
57	57655	SOLGNE	57021	Remilly	75 €		150 €
57	57656	SORBEY	57021	Remilly	75 €		150 €
57	57671	THIMONVILLE	57021	Remilly	75 €		150 €
57	57676	TRAGNY	57021	Remilly	75 €		150 €
57	57698	VATIMONT	57021	Remilly	75 €		150 €
57	57715	VIGNY	57021	Remilly	75 €		150 €
57	57718	VILLERS-STONCOURT	57021	Remilly	75 €		150 €
57	57726	VITTONCOURT	57021	Remilly	75 €		150 €
57	57728	VOIMHAUT	57021	Remilly	75 €		150 €
57	57737	VULMONT	57021	Remilly	75 €		150 €
57	57031	ARS-LAQUENEXY	57022	Retonfey	50 €		150 €
57	57145	COINCY	57022	Retonfey	50 €		150 €
57	57148	COLLIGNY	57022	Retonfey	50 €		150 €
57	57155	COURCELLES-CHAUSSY	57022	Retonfey	50 €		150 €
57	57156	COURCELLES-SUR-NIED	57022	Retonfey	50 €		150 €
57	57200	LÈS-ÉTANGS	57022	Retonfey	50 €		150 €

DEP	n°	Nom commune	n°	Nom PDS N1	Tarif N1	regroupement N2	Tarif N2
57	57204	FAILLY	57022	Retonfey	50 €		150 €
57	57249	GLATIGNY	57022	Retonfey	50 €		150 €
57	57307	HAYES	57022	Retonfey	50 €		150 €
57	57385	LAQUENEXY	57022	Retonfey	50 €		150 €
57	57431	MAIZEROY	57022	Retonfey	50 €		150 €
57	57432	MAIZERY	57022	Retonfey	50 €		150 €
57	57449	MARSILLY	57022	Retonfey	50 €		150 €
57	57454	MÉCLEUVES	57022	Retonfey	50 €		150 €
57	57467	MEY	57022	Retonfey	50 €		150 €
57	57482	MONTOY-FLANVILLE	57022	Retonfey	50 €		150 €
57	57510	NOISSEVILLE	57022	Retonfey	50 €		150 €
57	57512	NOUILLY	57022	Retonfey	50 €		150 €
57	57523	OGY	57022	Retonfey	50 €		150 €
57	57533	PANGE	57022	Retonfey	50 €		150 €
57	57575	RETONFEY	57022	Retonfey	50 €		150 €
57	57607	SAINTE-BARBE	57022	Retonfey	50 €		150 €
57	57649	SERVIGNY-LÈS-SAINTE-BARBE	57022	Retonfey	50 €		150 €
57	57654	SILLY-SUR-NIED	57022	Retonfey	50 €		150 €
57	57694	VANY	57022	Retonfey	50 €		150 €
57	57015	ALTVILLER	57023	Saint-Avold	50 €	Bassin houiller	450 €
57	57047	BAMBIDERSTROFF	57023	Saint-Avold	50 €	Bassin houiller	450 €
57	57082	BIDING	57023	Saint-Avold	50 €	Bassin houiller	450 €
57	57095	BOUCHEPORN	57023	Saint-Avold	50 €	Bassin houiller	450 €
57	57224	FOLSCHVILLER	57023	Saint-Avold	50 €	Bassin houiller	450 €
57	57373	LACHAMBRE	57023	Saint-Avold	50 €	Bassin houiller	450 €
57	57384	LANING	57023	Saint-Avold	50 €	Bassin houiller	450 €
57	57386	LAUDREFANG	57023	Saint-Avold	50 €	Bassin houiller	450 €
57	57389	LELLING	57023	Saint-Avold	50 €	Bassin houiller	450 €
57	57409	LIXING-LÈS-SAINT-AVOLD	57023	Saint-Avold	50 €	Bassin houiller	450 €
57	57413	LONGEVILLE-LÈS-SAINT-AVOL	57023	Saint-Avold	50 €	Bassin houiller	450 €
57	57428	MACHEREN	57023	Saint-Avold	50 €	Bassin houiller	450 €
57	57453	MAXSTADT	57023	Saint-Avold	50 €	Bassin houiller	450 €
57	57606	SAINT-AVOLD	57023	Saint-Avold	50 €	Bassin houiller	450 €
57	57668	TETING-SUR-NIED	57023	Saint-Avold	50 €	Bassin houiller	450 €
57	57679	TRITTELING	57023	Saint-Avold	50 €	Bassin houiller	450 €
57	57684	VAHL-EBERSING	57023	Saint-Avold	50 €	Bassin houiller	450 €
57	57690	VALMONT	57023	Saint-Avold	50 €	Bassin houiller	450 €
57	57762	ZIMMING	57023	Saint-Avold	50 €	Bassin houiller	450 €
57	57033	ARZVILLER	57024	Sarrebouurg	50 €	Sarrebouurgois	450 €
57	57056	BÉBING	57024	Sarrebouurg	50 €	Sarrebouurgois	450 €
57	57064	BERLING	57024	Sarrebouurg	50 €	Sarrebouurgois	450 €
57	57080	BICKENHOLTZ	57024	Sarrebouurg	50 €	Sarrebouurgois	450 €
57	57100	BOURSCHEID	57024	Sarrebouurg	50 €	Sarrebouurgois	450 €
57	57113	BROUDERDORFF	57024	Sarrebouurg	50 €	Sarrebouurgois	450 €
57	57114	BROUVILLER	57024	Sarrebouurg	50 €	Sarrebouurgois	450 €
57	57119	BUHL-LORRAINE	57024	Sarrebouurg	50 €	Sarrebouurgois	450 €
57	57163	DABO	57024	Sarrebouurg	50 €	Sarrebouurgois	450 €
57	57168	DANNE-ET-QUATRE-VENTS	57024	Sarrebouurg	50 €	Sarrebouurgois	450 €
57	57169	DANNELBOURG	57024	Sarrebouurg	50 €	Sarrebouurgois	450 €
57	57216	FLEISHEIM	57024	Sarrebouurg	50 €	Sarrebouurgois	450 €
57	57244	GARREBOURG	57024	Sarrebouurg	50 €	Sarrebouurgois	450 €
57	57280	GUNTZVILLER	57024	Sarrebouurg	50 €	Sarrebouurgois	450 €
57	57291	HANGVILLER	57024	Sarrebouurg	50 €	Sarrebouurgois	450 €
57	57300	HASELBOURG	57024	Sarrebouurg	50 €	Sarrebouurgois	450 €
57	57314	HÉMING	57024	Sarrebouurg	50 €	Sarrebouurgois	450 €
57	57315	HENRIDORFF	57024	Sarrebouurg	50 €	Sarrebouurgois	450 €
57	57317	HÉRANGE	57024	Sarrebouurg	50 €	Sarrebouurgois	450 €
57	57318	HERMELANGE	57024	Sarrebouurg	50 €	Sarrebouurgois	450 €
57	57321	HESSE	57024	Sarrebouurg	50 €	Sarrebouurgois	450 €
57	57333	HOMMARTING	57024	Sarrebouurg	50 €	Sarrebouurgois	450 €
57	57339	HULTEHOUSE	57024	Sarrebouurg	50 €	Sarrebouurgois	450 €
57	57344	IMLING	57024	Sarrebouurg	50 €	Sarrebouurgois	450 €
57	57407	LIXHEIM	57024	Sarrebouurg	50 €	Sarrebouurgois	450 €
57	57427	LUTZELBOURG	57024	Sarrebouurg	50 €	Sarrebouurgois	450 €

DEP	n°	Nom commune	n°	Nom PDS N1	Tarif N1	regroupement N2	Tarif N2
57	57462	METTING	57024	Sarrebourg	50 €	Sarrebourgeois	450 €
57	57468	MITTELBRONN	57024	Sarrebourg	50 €	Sarrebourgeois	450 €
57	57505	NIDERVILLER	57024	Sarrebourg	50 €	Sarrebourgeois	450 €
57	57509	NITTING	57024	Sarrebourg	50 €	Sarrebourgeois	450 €
57	57540	PHALSBOURG	57024	Sarrebourg	50 €	Sarrebourgeois	450 €
57	57544	PLAINE-DE-WALSCH	57024	Sarrebourg	50 €	Sarrebourgeois	450 €
57	57566	RÉDING	57024	Sarrebourg	50 €	Sarrebourgeois	450 €
57	57614	SAINT-JEAN-KOURTZERODE	57024	Sarrebourg	50 €	Sarrebourgeois	450 €
57	57618	SAINT-LOUIS	57024	Sarrebourg	50 €	Sarrebourgeois	450 €
57	57630	SARREBOURG	57024	Sarrebourg	50 €	Sarrebourgeois	450 €
57	57635	SCHALBACH	57024	Sarrebourg	50 €	Sarrebourgeois	450 €
57	57637	SCHNECKENBUSCH	57024	Sarrebourg	50 €	Sarrebourgeois	450 €
57	57703	VECKERSVILLER	57024	Sarrebourg	50 €	Sarrebourgeois	450 €
57	57709	VESCHEIM	57024	Sarrebourg	50 €	Sarrebourgeois	450 €
57	57713	VIEUX-LIXHEIM	57024	Sarrebourg	50 €	Sarrebourgeois	450 €
57	57721	VILSBERG	57024	Sarrebourg	50 €	Sarrebourgeois	450 €
57	57743	WALTEMBOURG	57024	Sarrebourg	50 €	Sarrebourgeois	450 €
57	57747	WINTERSBOURG	57024	Sarrebourg	50 €	Sarrebourgeois	450 €
57	57756	XOUAXANGE	57024	Sarrebourg	50 €	Sarrebourgeois	450 €
57	57761	ZILLING	57024	Sarrebourg	50 €	Sarrebourgeois	450 €
57	57006	ACHEN	57025	Sarreguemines	50 €		150 €
57	57013	ALSTING	57025	Sarreguemines	50 €		150 €
57	57091	BLIESBRUCK	57025	Sarreguemines	50 €		150 €
57	57092	BLIES-ÉBERSING	57025	Sarreguemines	50 €		150 €
57	57093	BLIES-GUERSVILLER	57025	Sarreguemines	50 €		150 €
57	57176	DIEBLING	57025	Sarreguemines	50 €		150 €
57	57201	ETTING	57025	Sarreguemines	50 €		150 €
57	57234	FRAUENBERG	57025	Sarreguemines	50 €		150 €
57	57260	GROSBLIEDERSTROFF	57025	Sarreguemines	50 €		150 €
57	57261	GROS-RÉDERCHING	57025	Sarreguemines	50 €		150 €
57	57289	HAMBACH	57025	Sarreguemines	50 €		150 €
57	57340	HUNDLING	57025	Sarreguemines	50 €		150 €
57	57348	IPPLING	57025	Sarreguemines	50 €		150 €
57	57355	KALHAUSEN	57025	Sarreguemines	50 €		150 €
57	57408	LIXING-LÈS-ROUHLING	57025	Sarreguemines	50 €		150 €
57	57466	METZING	57025	Sarreguemines	50 €		150 €
57	57499	NEUFGRANGE	57025	Sarreguemines	50 €		150 €
57	57514	NOUSSEVILLER-SAINT-NABOR	57025	Sarreguemines	50 €		150 €
57	57517	OBERGAILBACH	57025	Sarreguemines	50 €		150 €
57	57568	RÉMELFING	57025	Sarreguemines	50 €		150 €
57	57598	ROUHLING	57025	Sarreguemines	50 €		150 €
57	57631	SARREGUEMINES	57025	Sarreguemines	50 €		150 €
57	57633	SARREINSMING	57025	Sarreguemines	50 €		150 €
57	57636	SCHMITTVILLER	57025	Sarreguemines	50 €		150 €
57	57665	TENTELING	57025	Sarreguemines	50 €		150 €
57	57745	WIESVILLER	57025	Sarreguemines	50 €		150 €
57	57748	WITTRING	57025	Sarreguemines	50 €		150 €
57	57750	WOELFLING-LÈS-SARREGUEMIN	57025	Sarreguemines	50 €		150 €
57	57752	WOUSTVILLER	57025	Sarreguemines	50 €		150 €
57	57760	ZETTING	57025	Sarreguemines	50 €		150 €
57	57026	APACH	57026	Sierck-les-Bains	50 €		150 €
57	57149	COLMEN	57026	Sierck-les-Bains	50 €		150 €
57	57152	CONTZ-LES-BAINS	57026	Sierck-les-Bains	50 €		150 €
57	57215	FLASTROFF	57026	Sierck-les-Bains	50 €		150 €
57	57259	GRINDORFF	57026	Sierck-les-Bains	50 €		150 €
57	57286	HALSTROFF	57026	Sierck-les-Bains	50 €		150 €
57	57361	KERLING-LÈS-SIERCK	57026	Sierck-les-Bains	50 €		150 €
57	57364	KIRSCH-LÈS-SIERCK	57026	Sierck-les-Bains	50 €		150 €
57	57365	KIRSCHNAUMEN	57026	Sierck-les-Bains	50 €		150 €
57	57387	LAUMESFELD	57026	Sierck-les-Bains	50 €		150 €
57	57388	LAUNSTROFF	57026	Sierck-les-Bains	50 €		150 €
57	57439	MANDEREN	57026	Sierck-les-Bains	50 €		150 €
57	57459	MERSCHWEILLER	57026	Sierck-les-Bains	50 €		150 €
57	57479	MONTENACH	57026	Sierck-les-Bains	50 €		150 €

DEP	n°	Nom commune	n°	Nom PDS N1	Tarif N1	regroupement N2	Tarif N2
57	57502	NEUNKIRCHEN-LÈS-BOUZONVIL	57026	Sierck-les-Bains	50 €		150 €
57	57569	RÉMELING	57026	Sierck-les-Bains	50 €		150 €
57	57576	RETTEL	57026	Sierck-les-Bains	50 €		150 €
57	57585	RITZING	57026	Sierck-les-Bains	50 €		150 €
57	57604	RUSTROFF	57026	Sierck-les-Bains	50 €		150 €
57	57610	SAINT-FRANÇOIS-LACROIX	57026	Sierck-les-Bains	50 €		150 €
57	57640	SCHWERDORFF	57026	Sierck-les-Bains	50 €		150 €
57	57650	SIERCK-LES-BAINS	57026	Sierck-les-Bains	50 €		150 €
57	57739	WALDWEISTROFF	57026	Sierck-les-Bains	50 €		150 €
57	57740	WALDWISSE	57026	Sierck-les-Bains	50 €		150 €
57	57343	ILLANGE	57027	Thionville	50 €	Large Thionvillois	450 €
57	57372	KUNTZIG	57027	Thionville	50 €	Large Thionvillois	450 €
57	57441	MANOM	57027	Thionville	50 €	Large Thionvillois	450 €
57	57666	TERVILLE	57027	Thionville	50 €	Large Thionvillois	450 €
57	57672	THIONVILLE	57027	Thionville	50 €	Large Thionvillois	450 €
57	57757	YUTZ	57027	Thionville	50 €	Large Thionvillois	450 €
57	57767	STUCKANGE	57027	Thionville	50 €	Large Thionvillois	450 €

Annexe 6 : Les territoires de la PDSA : répartition des communes par territoire

Vosges

Dept	n°	Nom commune	n°	Nom PDS	Tarif N1	regroupement N2	Semaine	Tarif N2
88	88019	AUTIGNY-LA-TOUR	88001	Neufchateau	50 €	non couvert		150€/ 0€
88	88020	AUTREVILLE	88001	Neufchateau	50 €	non couvert		150€/ 0€
88	88025	AVRANVILLE	88001	Neufchateau	50 €	non couvert		150€/ 0€
88	88036	BARVILLE	88001	Neufchateau	50 €	non couvert		150€/ 0€
88	88044	BAZOILLES-SUR-MEUSE	88001	Neufchateau	50 €	non couvert		150€/ 0€
88	88074	BRECHAINVILLE	88001	Neufchateau	50 €	non couvert		150€/ 0€
88	88083	CERTILLEUX	88001	Neufchateau	50 €	non couvert		150€/ 0€
88	88102	CHERMISEY	88001	Neufchateau	50 €	non couvert		150€/ 0€
88	88104	CIRCOURT-SUR-MOUZON	88001	Neufchateau	50 €	non couvert		150€/ 0€
88	88107	CLÉREY-LA-CÔTE	88001	Neufchateau	50 €	non couvert		150€/ 0€
88	88118	COUSSEY	88001	Neufchateau	50 €	non couvert		150€/ 0€
88	88154	DOMRÉMY-LA-PUCELLE	88001	Neufchateau	50 €	non couvert		150€/ 0€
88	88183	FREBÉCOURT	88001	Neufchateau	50 €	non couvert		150€/ 0€
88	88189	FRÉVILLE	88001	Neufchateau	50 €	non couvert		150€/ 0€
88	88212	GRAND	88001	Neufchateau	50 €	non couvert		150€/ 0€
88	88219	GREUX	88001	Neufchateau	50 €	non couvert		150€/ 0€
88	88229	HARCHÉCHAMP	88001	Neufchateau	50 €	non couvert		150€/ 0€
88	88242	HOUEVILLE	88001	Neufchateau	50 €	non couvert		150€/ 0€
88	88255	JUBAINVILLE	88001	Neufchateau	50 €	non couvert		150€/ 0€
88	88259	LANDAVILLE	88001	Neufchateau	50 €	non couvert		150€/ 0€
88	88270	LIFFOL-LE-GRAND	88001	Neufchateau	50 €	non couvert		150€/ 0€
88	88290	MARTIGNY-LES-GERBONVAUX	88001	Neufchateau	50 €	non couvert		150€/ 0€
88	88293	MAXEY-SUR-MEUSE	88001	Neufchateau	50 €	non couvert		150€/ 0€
88	88303	MIDREVAUX	88001	Neufchateau	50 €	non couvert		150€/ 0€
88	88305	MONCEL-SUR-VAIR	88001	Neufchateau	50 €	non couvert		150€/ 0€
88	88308	MONT-LÈS-NEUFCHÂTEAU	88001	Neufchateau	50 €	non couvert		150€/ 0€
88	88321	NEUFCHÂTEAU	88001	Neufchateau	50 €	non couvert		150€/ 0€
88	88344	PARGNY-SOUS-MUREAU	88001	Neufchateau	50 €	non couvert		150€/ 0€
88	88363	PUNEROT	88001	Neufchateau	50 €	non couvert		150€/ 0€
88	88376	REBEUVILLE	88001	Neufchateau	50 €	non couvert		150€/ 0€
88	88393	ROLLAINVILLE	88001	Neufchateau	50 €	non couvert		150€/ 0€
88	88407	RUPPES	88001	Neufchateau	50 €	non couvert		150€/ 0€
88	88453	SERAUMONT	88001	Neufchateau	50 €	non couvert		150€/ 0€
88	88457	SIONNE	88001	Neufchateau	50 €	non couvert		150€/ 0€
88	88460	SOULOSSE-SOUS-SAINT-ÉLOPH	88001	Neufchateau	50 €	non couvert		150€/ 0€
88	88474	TILLEUX	88001	Neufchateau	50 €	non couvert		150€/ 0€
88	88477	TRAMPOT	88001	Neufchateau	50 €	non couvert		150€/ 0€
88	88511	VILLOUXEL	88001	Neufchateau	50 €	non couvert		150€/ 0€
54	54529	TRAMONT-ÉMY	88002	Chatenois	75 €			150 €
54	54530	TRAMONT-LASSUS	88002	Chatenois	75 €			150 €
54	54531	TRAMONT-SAINT-ANDRÉ	88002	Chatenois	75 €			150 €
88	88010	AOUZE	88002	Chatenois	75 €			150 €
88	88013	AROFFE	88002	Chatenois	75 €			150 €
88	88015	ATTIGNÉVILLE	88002	Chatenois	75 €			150 €
88	88017	AULNOIS	88002	Chatenois	75 €			150 €
88	88022	AUZAINVILLIERS	88002	Chatenois	75 €			150 €
88	88031	BALLÉVILLE	88002	Chatenois	75 €			150 €
88	88051	BELMONT-SUR-VAIR	88002	Chatenois	75 €			150 €
88	88058	BIÉCOURT	88002	Chatenois	75 €			150 €
88	88060	BLÉMEREY	88002	Chatenois	75 €			150 €
88	88095	CHÂTENOIS	88002	Chatenois	75 €			150 €
88	88100	CHEF-HAUT	88002	Chatenois	75 €			150 €
88	88117	COURCELLES-SOUS-CHÂTENOIS	88002	Chatenois	75 €			150 €
88	88125	DARNEY-AUX-CHÈNES	88002	Chatenois	75 €			150 €
88	88137	DOLAINCOURT	88002	Chatenois	75 €			150 €
88	88139	DOMBASLE-EN-XAINTOIS	88002	Chatenois	75 €			150 €
88	88141	DOMBROT-SUR-VAIR	88002	Chatenois	75 €			150 €
88	88146	DOMJULIEN	88002	Chatenois	75 €			150 €

Dept	n°	Nom commune	n°	Nom PDS	Tarif N1	regroupement N2	Semaine	Tarif N2
88	88150	DOMMARTIN-SUR-VRAINE	88002	Chatenois	75 €			150 €
88	88194	GEMMELAINCOURT	88002	Chatenois	75 €			150 €
88	88206	GIRONCOURT-SUR-VRAINE	88002	Chatenois	75 €			150 €
88	88227	HAGNEVILLE-ET-RONCOURT	88002	Chatenois	75 €			150 €
88	88232	HARMONVILLE	88002	Chatenois	75 €			150 €
88	88241	HOUECOURT	88002	Chatenois	75 €			150 €
88	88274	LONGCHAMP-SOUS-CHÂTENOIS	88002	Chatenois	75 €			150 €
88	88278	MACONCOURT	88002	Chatenois	75 €			150 €
88	88299	MÉNIL-EN-XAINTOIS	88002	Chatenois	75 €			150 €
88	88312	MORELMAISON	88002	Chatenois	75 €			150 €
88	88324	LA NEUVEVILLE-SOUS-CHÂTEN	88002	Chatenois	75 €			150 €
88	88334	OËLLEVILLE	88002	Chatenois	75 €			150 €
88	88336	OLLAINVILLE	88002	Chatenois	75 €			150 €
88	88343	PAREY-SOUS-MONTFORT	88002	Chatenois	75 €			150 €
88	88350	PLEUVEZAIN	88002	Chatenois	75 €			150 €
88	88366	RAINVILLE	88002	Chatenois	75 €			150 €
88	88387	REMOVILLE	88002	Chatenois	75 €			150 €
88	88389	REPEL	88002	Chatenois	75 €			150 €
88	88401	ROUVRES-LA-CHËTIVE	88002	Chatenois	75 €			150 €
88	88427	SAINT-MENGE	88002	Chatenois	75 €			150 €
88	88431	SAINT-PAUL	88002	Chatenois	75 €			150 €
88	88433	SAINT-PRANCHER	88002	Chatenois	75 €			150 €
88	88434	SAINT-REMIMONT	88002	Chatenois	75 €			150 €
88	88440	SANDAUCOURT	88002	Chatenois	75 €			150 €
88	88459	SONCOURT	88002	Chatenois	75 €			150 €
88	88476	TOTAINVILLE	88002	Chatenois	75 €			150 €
88	88478	TRANQUEVILLE-GRAUX	88002	Chatenois	75 €			150 €
88	88504	VICHEREY	88002	Chatenois	75 €			150 €
88	88514	VIOCOURT	88002	Chatenois	75 €			150 €
88	88523	VOUXEY	88002	Chatenois	75 €			150 €
88	88002	AHÉVILLE	88003	Mirecourt	75 €			150 €
88	88006	AMBACOURT	88003	Mirecourt	75 €			150 €
88	88023	AVILLERS	88003	Mirecourt	75 €			150 €
88	88039	BAUDRICOURT	88003	Mirecourt	75 €			150 €
88	88041	BAZEGNEY	88003	Mirecourt	75 €			150 €
88	88043	BAZOILLES-ET-MÉNIL	88003	Mirecourt	75 €			150 €
88	88056	BETTONCOURT	88003	Mirecourt	75 €			150 €
88	88066	BOULAINCOURT	88003	Mirecourt	75 €			150 €
88	88097	CHAUFFECOURT	88003	Mirecourt	75 €			150 €
88	88129	DERBAMONT	88003	Mirecourt	75 €			150 €
88	88144	DOMÈVRE-SOUS-MONTFORT	88003	Mirecourt	75 €			150 €
88	88155	DOMVALLIER	88003	Mirecourt	75 €			150 €
88	88164	ESTRENNES	88003	Mirecourt	75 €			150 €
88	88185	FRENELLE-LA-GRANDE	88003	Mirecourt	75 €			150 €
88	88186	FRENELLE-LA-PETITE	88003	Mirecourt	75 €			150 €
88	88202	GIRCOURT-LÈS-VIÉVILLE	88003	Mirecourt	75 €			150 €
88	88226	HAGÉCOURT	88003	Mirecourt	75 €			150 €
88	88246	HYMONT	88003	Mirecourt	75 €			150 €
88	88254	JORXEY	88003	Mirecourt	75 €			150 €
88	88257	JUVAINCOURT	88003	Mirecourt	75 €			150 €
88	88279	MADECOURT	88003	Mirecourt	75 €			150 €
88	88288	MARONCOURT	88003	Mirecourt	75 €			150 €
88	88292	MATTAINCOURT	88003	Mirecourt	75 €			150 €
88	88295	MAZIROT	88003	Mirecourt	75 €			150 €
88	88304	MIRECOURT	88003	Mirecourt	75 €			150 €
88	88335	OFFROICOURT	88003	Mirecourt	75 €			150 €
88	88354	PONT-SUR-MADON	88003	Mirecourt	75 €			150 €
88	88357	POUSSAY	88003	Mirecourt	75 €			150 €
88	88364	PUZIEUX	88003	Mirecourt	75 €			150 €

Dept	n°	Nom commune	n°	Nom PDS	Tarif N1	regroupement N2	Semaine	Tarif N2
88	88365	RACÉCOURT	88003	Mirecourt	75 €			150 €
88	88368	RAMECOURT	88003	Mirecourt	75 €			150 €
88	88382	REMICOURT	88003	Mirecourt	75 €			150 €
88	88400	ROUVRES-EN-XAINTOIS	88003	Mirecourt	75 €			150 €
88	88403	ROZEROTTE	88003	Mirecourt	75 €			150 €
88	88469	THIRAU COURT	88003	Mirecourt	75 €			150 €
88	88489	VALLEROY-AUX-SAULES	88003	Mirecourt	75 €			150 €
88	88494	VAUBEXY	88003	Mirecourt	75 €			150 €
88	88499	VELOTTE-ET-TATIGNÉCOURT	88003	Mirecourt	75 €			150 €
88	88507	VILLERS	88003	Mirecourt	75 €			150 €
88	88518	VIVIERS-LÈS-OFFROICOURT	88003	Mirecourt	75 €			150 €
88	88522	VOMÉCOURT-SUR-MADON	88003	Mirecourt	75 €			150 €
88	88525	VROVILLE	88003	Mirecourt	75 €			150 €
88	88003	AINGEVILLE	88004	Vittel	75 €			150 €
88	88030	BAINVILLE-AUX-SAULES	88004	Vittel	75 €			150 €
88	88045	BEAUFREMONT	88004	Vittel	75 €			150 €
88	88062	BLEVAINCOURT	88004	Vittel	75 €			150 €
88	88079	BULGNÉVILLE	88004	Vittel	75 €			150 €
88	88114	CONTREXÉVILLE	88004	Vittel	75 €			150 €
88	88119	CRAINVILLIERS	88004	Vittel	75 €			150 €
88	88140	DOMBROT-LE-SEC	88004	Vittel	75 €			150 €
88	88162	ESLEY	88004	Vittel	75 €			150 €
88	88195	GENDREVILLE	88004	Vittel	75 €			150 €
88	88231	HARÉVILLE	88004	Vittel	75 €			150 €
88	88249	JAINVILLOTTE	88004	Vittel	75 €			150 €
88	88265	LEMMECOURT	88004	Vittel	75 €			150 €
88	88271	LIGNÉVILLE	88004	Vittel	75 €			150 €
88	88283	MALAINCOURT	88004	Vittel	75 €			150 €
88	88285	MANDRES-SUR-VAIR	88004	Vittel	75 €			150 €
88	88296	MÉDONVILLE	88004	Vittel	75 €			150 €
88	88309	MONTHUREUX-LE-SEC	88004	Vittel	75 €			150 €
88	88316	MORVILLE	88004	Vittel	75 €			150 €
88	88325	LA NEUVEVILLE-SOUS-MONTFO	88004	Vittel	75 €			150 €
88	88332	NORROY	88004	Vittel	75 €			150 €
88	88352	POMPIERRE	88004	Vittel	75 €			150 €
88	88360	PROVENCHÈRES-LÈS-DARNEY	88004	Vittel	75 €			150 €
88	88370	RANCOURT	88004	Vittel	75 €			150 €
88	88385	REMONCOURT	88004	Vittel	75 €			150 €
88	88390	ROBÉCOURT	88004	Vittel	75 €			150 €
88	88404	ROZIÈRES-SUR-MOUZON	88004	Vittel	75 €			150 €
88	88411	SAINT-BASLEMONT	88004	Vittel	75 €			150 €
88	88430	SAINT-OUEN-LÈS-PAREY	88004	Vittel	75 €			150 €
88	88443	SARTES	88004	Vittel	75 €			150 €
88	88446	SAULXURES-LÈS-BULGNÉVILLE	88004	Vittel	75 €			150 €
88	88448	SAUVILLE	88004	Vittel	75 €			150 €
88	88461	SURIAUVILLE	88004	Vittel	75 €			150 €
88	88466	THEY-SOUS-MONTFORT	88004	Vittel	75 €			150 €
88	88472	THUILLIÈRES	88004	Vittel	75 €			150 €
88	88482	URVILLE	88004	Vittel	75 €			150 €
88	88485	LA VACHERESSE-ET-LA-ROUIL	88004	Vittel	75 €			150 €
88	88488	VALFROICOURT	88004	Vittel	75 €			150 €
88	88490	VALLEROY-LE-SEC	88004	Vittel	75 €			150 €
88	88496	VAUDONCOURT	88004	Vittel	75 €			150 €
88	88516	VITTEL	88004	Vittel	75 €			150 €
88	88517	VIVIERS-LE-GRAS	88004	Vittel	75 €			150 €
88	88524	VRÉCOURT	88004	Vittel	75 €			150 €
88	88024	AVRAINVILLE	88005	Charmes/Thaon	50 €	Epinal		150€/450€
88	88038	BATTEXEY	88005	Charmes/Thaon	50 €	Epinal		150€/450€
88	88040	BAYECOURT	88005	Charmes/Thaon	50 €	Epinal		150€/450€

Dept	n°	Nom commune	n°	Nom PDS	Tarif N1	regroupement N2	Semaine	Tarif N2
88	88055	BETTEGNEY-SAINT-BRICE	88005	Charmes/Thaon	50 €	Epinal		150€/450€
88	88069	BOUXIÈRES-AUX-BOIS	88005	Charmes/Thaon	50 €	Epinal		150€/450€
88	88070	BOUXURULLES	88005	Charmes/Thaon	50 €	Epinal		150€/450€
88	88073	BRANTIGNY	88005	Charmes/Thaon	50 €	Epinal		150€/450€
88	88084	CHAMAGNE	88005	Charmes/Thaon	50 €	Epinal		150€/450€
88	88090	CHARMES	88005	Charmes/Thaon	50 €	Epinal		150€/450€
88	88094	CHÂTEL-SUR-MOSELLE	88005	Charmes/Thaon	50 €	Epinal		150€/450€
88	88099	CHAVELOT	88005	Charmes/Thaon	50 €	Epinal		150€/450€
88	88121	DAMAS-AUX-BOIS	88005	Charmes/Thaon	50 €	Epinal		150€/450€
88	88133	DIGNONVILLE	88005	Charmes/Thaon	50 €	Epinal		150€/450€
88	88136	DOGNEVILLE	88005	Charmes/Thaon	50 €	Epinal		150€/450€
88	88142	DOMÈVRE-SUR-AVIÈRE	88005	Charmes/Thaon	50 €	Epinal		150€/450€
88	88143	DOMÈVRE-SUR-DURBION	88005	Charmes/Thaon	50 €	Epinal		150€/450€
88	88163	ESSEGNEY	88005	Charmes/Thaon	50 €	Epinal		150€/450€
88	88166	ÉVAUX-ET-MÉNIL	88005	Charmes/Thaon	50 €	Epinal		150€/450€
88	88173	FLORÉMONT	88005	Charmes/Thaon	50 €	Epinal		150€/450€
88	88190	FRIZON	88005	Charmes/Thaon	50 €	Epinal		150€/450€
88	88204	GIRMONT	88005	Charmes/Thaon	50 €	Epinal		150€/450€
88	88223	GUGNEY-AUX-AULX	88005	Charmes/Thaon	50 €	Epinal		150€/450€
88	88224	HADIGNY-LES-VERRIÈRES	88005	Charmes/Thaon	50 €	Epinal		150€/450€
88	88239	HERGUGNEY	88005	Charmes/Thaon	50 €	Epinal		150€/450€
88	88247	IGNEY	88005	Charmes/Thaon	50 €	Epinal		150€/450€
88	88260	LANGLEY	88005	Charmes/Thaon	50 €	Epinal		150€/450€
88	88280	MADEGNEY	88005	Charmes/Thaon	50 €	Epinal		150€/450€
88	88286	MARAINVILLE-SUR-MADON	88005	Charmes/Thaon	50 €	Epinal		150€/450€
88	88294	MAZELEY	88005	Charmes/Thaon	50 €	Epinal		150€/450€
88	88313	MORIVILLE	88005	Charmes/Thaon	50 €	Epinal		150€/450€
88	88327	NOMEXY	88005	Charmes/Thaon	50 €	Epinal		150€/450€
88	88337	ONCOURT	88005	Charmes/Thaon	50 €	Epinal		150€/450€
88	88342	PALLEGNEY	88005	Charmes/Thaon	50 €	Epinal		150€/450€
88	88355	PORTIEUX	88005	Charmes/Thaon	50 €	Epinal		150€/450€
88	88374	RAPEY	88005	Charmes/Thaon	50 €	Epinal		150€/450€
88	88378	REGNEY	88005	Charmes/Thaon	50 €	Epinal		150€/450€
88	88379	REHAINCOURT	88005	Charmes/Thaon	50 €	Epinal		150€/450€
88	88406	RUGNEY	88005	Charmes/Thaon	50 €	Epinal		150€/450€
88	88437	SAINT-VALLIER	88005	Charmes/Thaon	50 €	Epinal		150€/450€
88	88449	SAVIGNY	88005	Charmes/Thaon	50 €	Epinal		150€/450€
88	88458	SOCOURT	88005	Charmes/Thaon	50 €	Epinal		150€/450€
88	88465	THAON-LES-VOSGES	88005	Charmes/Thaon	50 €	Epinal		150€/450€
88	88480	UBEXY	88005	Charmes/Thaon	50 €	Epinal		150€/450€
88	88493	VARMONZEY	88005	Charmes/Thaon	50 €	Epinal		150€/450€
88	88497	VAXONCOURT	88005	Charmes/Thaon	50 €	Epinal		150€/450€
88	88509	VILLONCOURT	88005	Charmes/Thaon	50 €	Epinal		150€/450€
88	88513	VINCEY	88005	Charmes/Thaon	50 €	Epinal		150€/450€
88	88529	XARONVAL	88005	Charmes/Thaon	50 €	Epinal		150€/450€
88	88532	ZINCOURT	88005	Charmes/Thaon	50 €	Epinal		150€/450€
88	88001	LES ABLEUVENETTES	88006	Dompaire	75 €	Epinal		150€/450€
88	88047	BEGNÉCOURT	88006	Dompaire	75 €	Epinal		150€/450€
88	88063	BOCQUEGNEY	88006	Dompaire	75 €	Epinal		150€/450€
88	88071	BOUZEMONT	88006	Dompaire	75 €	Epinal		150€/450€
88	88092	CHARMOIS-L'ORGUEILLEUX	88006	Dompaire	75 €	Epinal		150€/450€
88	88098	CHAUMOUSEY	88006	Dompaire	75 €	Epinal		150€/450€
88	88103	CIRCOURT	88006	Dompaire	75 €	Epinal		150€/450€
88	88122	DAMAS-ET-BETTEGNEY	88006	Dompaire	75 €	Epinal		150€/450€
88	88126	DARNIEULLES	88006	Dompaire	75 €	Epinal		150€/450€
88	88147	DOMMARTIN-AUX-BOIS	88006	Dompaire	75 €	Epinal		150€/450€
88	88151	DOMPAIRE	88006	Dompaire	75 €	Epinal		150€/450€
88	88174	FOMEREY	88006	Dompaire	75 €	Epinal		150€/450€
88	88178	LES FORGES	88006	Dompaire	75 €	Epinal		150€/450€

Dept	n°	Nom commune	n°	Nom PDS	Tarif N1	regroupement N2	Semaine	Tarif N2
88	88187	FRÉNOIS	88006	Dompaire	75 €	Epinal		150€/450€
88	88192	GELVÉCOURT-ET-ADOMPT	88006	Dompaire	75 €	Epinal		150€/450€
88	88200	GIGNEY	88006	Dompaire	75 €	Epinal		150€/450€
88	88201	GIRANCOURT	88006	Dompaire	75 €	Epinal		150€/450€
88	88210	GORHEY	88006	Dompaire	75 €	Epinal		150€/450€
88	88233	HAROL	88006	Dompaire	75 €	Epinal		150€/450€
88	88237	HENNECOURT	88006	Dompaire	75 €	Epinal		150€/450€
88	88264	LÉGÉVILLE-ET-BONFAYS	88006	Dompaire	75 €	Epinal		150€/450€
88	88281	MADONNE-ET-LAMEREY	88006	Dompaire	75 €	Epinal		150€/450€
88	88347	PIERREFITTE	88006	Dompaire	75 €	Epinal		150€/450€
88	88353	PONT-LÈS-BONFAYS	88006	Dompaire	75 €	Epinal		150€/450€
88	88388	RENAUVOID	88006	Dompaire	75 €	Epinal		150€/450€
88	88439	SANCHEY	88006	Dompaire	75 €	Epinal		150€/450€
88	88483	UXEGNEY	88006	Dompaire	75 €	Epinal		150€/450€
88	88508	VILLE-SUR-ILLON	88006	Dompaire	75 €	Epinal		150€/450€
88	88008	ANGLEMONT	88007	Rambervillers	75 €	Epinal		150€/450€
88	88021	AUTREY	88007	Rambervillers	75 €	Epinal		150€/450€
88	88027	BADMÉNIL-AUX-BOIS	88007	Rambervillers	75 €	Epinal		150€/450€
88	88042	BAZIEN	88007	Rambervillers	75 €	Epinal		150€/450€
88	88077	BRU	88007	Rambervillers	75 €	Epinal		150€/450€
88	88080	BULT	88007	Rambervillers	75 €	Epinal		150€/450€
88	88110	CLÉZENTAIN	88007	Rambervillers	75 €	Epinal		150€/450€
88	88127	DEINVILLERS	88007	Rambervillers	75 €	Epinal		150€/450€
88	88130	DESTORD	88007	Rambervillers	75 €	Epinal		150€/450€
88	88152	DOMPIERRE	88007	Rambervillers	75 €	Epinal		150€/450€
88	88153	DOMPTAIL	88007	Rambervillers	75 €	Epinal		150€/450€
88	88156	DONCIÈRES	88007	Rambervillers	75 €	Epinal		150€/450€
88	88168	FAUCONCOURT	88007	Rambervillers	75 €	Epinal		150€/450€
88	88184	FREMIFONTAINE	88007	Rambervillers	75 €	Epinal		150€/450€
88	88203	GIRECOURT-SUR-DURBION	88007	Rambervillers	75 €	Epinal		150€/450€
88	88222	GUGNÉCOURT	88007	Rambervillers	75 €	Epinal		150€/450€
88	88228	HAILLAINVILLE	88007	Rambervillers	75 €	Epinal		150€/450€
88	88230	HARDANCOURT	88007	Rambervillers	75 €	Epinal		150€/450€
88	88243	HOUSSERAS	88007	Rambervillers	75 €	Epinal		150€/450€
88	88251	JEANMÉNIL	88007	Rambervillers	75 €	Epinal		150€/450€
88	88298	MÉNARMONT	88007	Rambervillers	75 €	Epinal		150€/450€
88	88301	MÉNIL-SUR-BELVITTE	88007	Rambervillers	75 €	Epinal		150€/450€
88	88318	MOYEMONT	88007	Rambervillers	75 €	Epinal		150€/450€
88	88331	NONZEVILLE	88007	Rambervillers	75 €	Epinal		150€/450€
88	88333	NOSSONCOURT	88007	Rambervillers	75 €	Epinal		150€/450€
88	88338	ORTONCOURT	88007	Rambervillers	75 €	Epinal		150€/450€
88	88340	PADOUX	88007	Rambervillers	75 €	Epinal		150€/450€
88	88348	PIERREPONT-SUR-L'ARENTELE	88007	Rambervillers	75 €	Epinal		150€/450€
88	88367	RAMBERVILLERS	88007	Rambervillers	75 €	Epinal		150€/450€
88	88395	ROMONT	88007	Rambervillers	75 €	Epinal		150€/450€
88	88402	ROVILLE-AUX-CHÈNES	88007	Rambervillers	75 €	Epinal		150€/450€
88	88410	SAINTE-BARBE	88007	Rambervillers	75 €	Epinal		150€/450€
88	88412	SAINTE-BENOÎT-LA-CHIPOTTE	88007	Rambervillers	75 €	Epinal		150€/450€
88	88416	SAINTE-GENEST	88007	Rambervillers	75 €	Epinal		150€/450€
88	88417	SAINTE-GORGON	88007	Rambervillers	75 €	Epinal		150€/450€
88	88418	SAINTE-HÉLÈNE	88007	Rambervillers	75 €	Epinal		150€/450€
88	88425	SAINTE-MAURICE-SUR-MORTAGN	88007	Rambervillers	75 €	Epinal		150€/450€
88	88432	SAINTE-PIERREMONT	88007	Rambervillers	75 €	Epinal		150€/450€
88	88521	VOMÉCOURT	88007	Rambervillers	75 €	Epinal		150€/450€
88	88527	XAFFÉVILLERS	88007	Rambervillers	75 €	Epinal		150€/450€
88	88004	AINVELLE	88008	Lamarche/Darney	75 €			150 €
88	88007	AMEUVELLE	88008	Lamarche/Darney	75 €			150 €
88	88016	ATTIGNY	88008	Lamarche/Darney	75 €			150 €
88	88049	BELMONT-LÈS-DARNEY	88008	Lamarche/Darney	75 €			150 €

Dept	n°	Nom commune	n°	Nom PDS	Tarif N1	regroupement N2	Semaine	Tarif N2
88	88052	BELRUPT	88008	Lamarche/Darney	75 €			150 €
88	88061	BLEURVILLE	88008	Lamarche/Darney	75 €			150 €
88	88065	BONVILLET	88008	Lamarche/Darney	75 €			150 €
88	88096	CHÂTILLON-SUR-SAÔNE	88008	Lamarche/Darney	75 €			150 €
88	88105	CLAUDON	88008	Lamarche/Darney	75 €			150 €
88	88123	DAMBLAIN	88008	Lamarche/Darney	75 €			150 €
88	88124	DARNEY	88008	Lamarche/Darney	75 €			150 €
88	88138	DOMBASLE-DEVANT-DARNEY	88008	Lamarche/Darney	75 €			150 €
88	88149	DOMMARTIN-LÈS-VALLOIS	88008	Lamarche/Darney	75 €			150 €
88	88161	ESCLES	88008	Lamarche/Darney	75 €			150 €
88	88171	FIGNÉVELLE	88008	Lamarche/Darney	75 €			150 €
88	88179	FOUCHÉCOURT	88008	Lamarche/Darney	75 €			150 €
88	88180	FRAIN	88008	Lamarche/Darney	75 €			150 €
88	88199	GIGNÉVILLE	88008	Lamarche/Darney	75 €			150 €
88	88208	GODONCOURT	88008	Lamarche/Darney	75 €			150 €
88	88220	GRIGNONCOURT	88008	Lamarche/Darney	75 €			150 €
88	88238	HENNEZEL	88008	Lamarche/Darney	75 €			150 €
88	88248	ISCHES	88008	Lamarche/Darney	75 €			150 €
88	88252	JÉSONVILLE	88008	Lamarche/Darney	75 €			150 €
88	88258	LAMARCHE	88008	Lamarche/Darney	75 €			150 €
88	88267	LERRAIN	88008	Lamarche/Darney	75 €			150 €
88	88272	LIRONCOURT	88008	Lamarche/Darney	75 €			150 €
88	88287	MAREY	88008	Lamarche/Darney	75 €			150 €
88	88289	MARTIGNY-LES-BAINS	88008	Lamarche/Darney	75 €			150 €
88	88291	MARTINVELLE	88008	Lamarche/Darney	75 €			150 €
88	88307	MONT-LÈS-LAMARCHE	88008	Lamarche/Darney	75 €			150 €
88	88310	MONTHUREUX-SUR-SAÔNE	88008	Lamarche/Darney	75 €			150 €
88	88314	MORIZÉCOURT	88008	Lamarche/Darney	75 €			150 €
88	88330	NONVILLE	88008	Lamarche/Darney	75 €			150 €
88	88377	REGNÉVELLE	88008	Lamarche/Darney	75 €			150 €
88	88381	RELANGES	88008	Lamarche/Darney	75 €			150 €
88	88392	ROCOURT	88008	Lamarche/Darney	75 €			150 €
88	88394	ROMAIN-AUX-BOIS	88008	Lamarche/Darney	75 €			150 €
88	88421	SAINT-JULIEN	88008	Lamarche/Darney	75 €			150 €
88	88441	SANS-VALLOIS	88008	Lamarche/Darney	75 €			150 €
88	88450	SENAIDE	88008	Lamarche/Darney	75 €			150 €
88	88452	SENGES	88008	Lamarche/Darney	75 €			150 €
88	88455	SERÉCOURT	88008	Lamarche/Darney	75 €			150 €
88	88456	SEROCOURT	88008	Lamarche/Darney	75 €			150 €
88	88471	LES THONS	88008	Lamarche/Darney	75 €			150 €
88	88473	TIGNÉCOURT	88008	Lamarche/Darney	75 €			150 €
88	88475	TOLLAINCOURT	88008	Lamarche/Darney	75 €			150 €
88	88491	LES VALLOIS	88008	Lamarche/Darney	75 €			150 €
88	88510	VILLOTTE	88008	Lamarche/Darney	75 €			150 €
88	88515	VIOMÉNIL	88008	Lamarche/Darney	75 €			150 €
88	88011	ARCHES	88009	Epinal	50 €	Epinal		150€/450€
88	88012	ARCHETTES	88009	Epinal	50 €	Epinal		150€/450€
88	88026	AYDOILLES	88009	Epinal	50 €	Epinal		150€/450€
88	88028	LA BAFFE	88009	Epinal	50 €	Epinal		150€/450€
88	88087	CHANTRAINE	88009	Epinal	50 €	Epinal		150€/450€
88	88091	CHARMOIS-DEVANT-BRUYÈRES	88009	Epinal	50 €	Epinal		150€/450€
88	88132	DEYVILLERS	88009	Epinal	50 €	Epinal		150€/450€
88	88134	DINOZÉ	88009	Epinal	50 €	Epinal		150€/450€
88	88160	ÉPINAL	88009	Epinal	50 €	Epinal		150€/450€
88	88209	GOLBEY	88009	Epinal	50 €	Epinal		150€/450€
88	88250	JARMÉNIL	88009	Epinal	50 €	Epinal		150€/450€
88	88253	JEUXEY	88009	Epinal	50 €	Epinal		150€/450€
88	88273	LONGCHAMP	88009	Epinal	50 €	Epinal		150€/450€
88	88358	POUXEUX	88009	Epinal	50 €	Epinal		150€/450€

Dept	n°	Nom commune	n°	Nom PDS	Tarif N1	regroupement N2	Semaine	Tarif N2
88	88454	SERCOEUR	88009	Epinal	50 €	Epinal		150€/450€
88	88495	VAUDÉVILLE	88009	Epinal	50 €	Epinal		150€/450€
88	88029	BAINS-LES-BAINS	88010	Xertigny	75 €			150 €
88	88088	LA CHAPELLE-AUX-BOIS	88010	Xertigny	75 €			150 €
88	88108	LE CLERJUS	88010	Xertigny	75 €			150 €
88	88157	DOUNOUX	88010	Xertigny	75 €			150 €
88	88176	FONTENOY-LE-CHÂTEAU	88010	Xertigny	75 €			150 €
88	88214	GRANDRUPT-DE-BAINS	88010	Xertigny	75 €			150 €
88	88221	GRUEY-LÈS-SURANCE	88010	Xertigny	75 €			150 €
88	88225	HADOL	88010	Xertigny	75 €			150 €
88	88234	HARSAULT	88010	Xertigny	75 €			150 €
88	88235	HAUTMOUGEY	88010	Xertigny	75 €			150 €
88	88236	LA HAYE	88010	Xertigny	75 €			150 €
88	88282	LE MAGNY	88010	Xertigny	75 €			150 €
88	88311	MONTMOTIER	88010	Xertigny	75 €			150 €
88	88479	TRÉMONZEY	88010	Xertigny	75 €			150 €
88	88481	URIMÉNIL	88010	Xertigny	75 €			150 €
88	88484	UZEMAIN	88010	Xertigny	75 €			150 €
88	88520	LES VOIVRES	88010	Xertigny	75 €			150 €
88	88530	XERTIGNY	88010	Xertigny	75 €			150 €
54	54075	BIONVILLE	88011	Raon-l'Étape	50 €	Saint-Die		150€/450€
54	54443	RAON-LÈS-LEAU	88011	Raon-l'Étape	50 €	Saint-Die		150€/450€
88	88005	ALLARMONT	88011	Raon-l'Étape	50 €	Saint-Die		150€/450€
88	88082	CELLES-SUR-PLAINE	88011	Raon-l'Étape	50 €	Saint-Die		150€/450€
88	88277	LUVIGNY	88011	Raon-l'Étape	50 €	Saint-Die		150€/450€
88	88372	RAON-L'ÉTAPE	88011	Raon-l'Étape	50 €	Saint-Die		150€/450€
88	88373	RAON-SUR-PLAINE	88011	Raon-l'Étape	50 €	Saint-Die		150€/450€
88	88503	VEXAINCOURT	88011	Raon-l'Étape	50 €	Saint-Die		150€/450€
88	88032	BAN-DE-LAVELINE	88012	Saint-Die	50 €	Saint-Die		150€/450€
88	88054	BERTRIMOUTIER	88012	Saint-Die	50 €	Saint-Die		150€/450€
88	88057	LE BEULAY	88012	Saint-Die	50 €	Saint-Die		150€/450€
88	88111	COINCHES	88012	Saint-Die	50 €	Saint-Die		150€/450€
88	88112	COLROY-LA-GRANDE	88012	Saint-Die	50 €	Saint-Die		150€/450€
88	88113	COMBRIMONT	88012	Saint-Die	50 €	Saint-Die		150€/450€
88	88182	FRAPELLE	88012	Saint-Die	50 €	Saint-Die		150€/450€
88	88193	GEMAINGOUTTE	88012	Saint-Die	50 €	Saint-Die		150€/450€
88	88213	LA GRANDE-FOSSE	88012	Saint-Die	50 €	Saint-Die		150€/450€
88	88268	LESSEUX	88012	Saint-Die	50 €	Saint-Die		150€/450€
88	88275	LUBINE	88012	Saint-Die	50 €	Saint-Die		150€/450€
88	88276	LUSSE	88012	Saint-Die	50 €	Saint-Die		150€/450€
88	88320	NAYEMONT-LES-FOSSES	88012	Saint-Die	50 €	Saint-Die		150€/450€
88	88326	NEUVILLERS-SUR-FAVE	88012	Saint-Die	50 €	Saint-Die		150€/450€
88	88341	PAIR-ET-GRANDRUPT	88012	Saint-Die	50 €	Saint-Die		150€/450€
88	88345	LA PETITE-FOSSE	88012	Saint-Die	50 €	Saint-Die		150€/450€
88	88361	PROVENCHÈRES-SUR-FAVE	88012	Saint-Die	50 €	Saint-Die		150€/450€
88	88375	RAVES	88012	Saint-Die	50 €	Saint-Die		150€/450€
88	88386	REMOMEIX	88012	Saint-Die	50 €	Saint-Die		150€/450€
88	88413	SAINTE-DIÉ	88012	Saint-Die	50 €	Saint-Die		150€/450€
88	88424	SAINTE-MARGUERITE	88012	Saint-Die	50 €	Saint-Die		150€/450€
88	88463	TAINTRUX	88012	Saint-Die	50 €	Saint-Die		150€/450€
88	88526	WISEMBACH	88012	Saint-Die	50 €	Saint-Die		150€/450€
88	88014	ARRENTÈS-DE-CORCIEUX	88013	Bruyères	75 €	Epinal		150€/450€
88	88018	AUMONTZEY	88013	Bruyères	75 €	Epinal		150€/450€
88	88035	BARBEY-SEROUX	88013	Bruyères	75 €	Epinal		150€/450€
88	88046	BEAUMÉNIL	88013	Bruyères	75 €	Epinal		150€/450€
88	88050	BELMONT-SUR-BUTTANT	88013	Bruyères	75 €	Epinal		150€/450€
88	88059	BIFFONTAINE	88013	Bruyères	75 €	Epinal		150€/450€
88	88064	BOIS-DE-CHAMP	88013	Bruyères	75 €	Epinal		150€/450€
88	88076	BROUVELIEURES	88013	Bruyères	75 €	Epinal		150€/450€

Dept	n°	Nom commune	n°	Nom PDS	Tarif N1	regroupement N2	Semaine	Tarif N2
88	88078	BRUYÈRES	88013	Bruyeres	75 €	Epinal		150€/450€
88	88085	CHAMPDRAY	88013	Bruyeres	75 €	Epinal		150€/450€
88	88086	CHAMP-LE-DUC	88013	Bruyeres	75 €	Epinal		150€/450€
88	88089	LA CHAPELLE-DEVANT-BRUYÈR	88013	Bruyeres	75 €	Epinal		150€/450€
88	88101	CHENIMÉNIL	88013	Bruyeres	75 €	Epinal		150€/450€
88	88115	CORCIEUX	88013	Bruyeres	75 €	Epinal		150€/450€
88	88131	DEYCIMONT	88013	Bruyeres	75 €	Epinal		150€/450€
88	88135	DOCELLES	88013	Bruyeres	75 €	Epinal		150€/450€
88	88145	DOMFAING	88013	Bruyeres	75 €	Epinal		150€/450€
88	88167	FAUCOMPIERRE	88013	Bruyeres	75 €	Epinal		150€/450€
88	88169	FAYS	88013	Bruyeres	75 €	Epinal		150€/450€
88	88172	FIMÉNIL	88013	Bruyeres	75 €	Epinal		150€/450€
88	88175	FONTENAY	88013	Bruyeres	75 €	Epinal		150€/450€
88	88198	GERBÉPAL	88013	Bruyeres	75 €	Epinal		150€/450€
88	88216	GRANDVILLERS	88013	Bruyeres	75 €	Epinal		150€/450€
88	88218	GRANGES-SUR-VOLOGNE	88013	Bruyeres	75 €	Epinal		150€/450€
88	88240	HERPELMONT	88013	Bruyeres	75 €	Epinal		150€/450€
88	88244	LA HOUSSIÈRE	88013	Bruyeres	75 €	Epinal		150€/450€
88	88256	JUSSARUPT	88013	Bruyeres	75 €	Epinal		150€/450€
88	88261	LAVAL-SUR-VOLOGNE	88013	Bruyeres	75 €	Epinal		150€/450€
88	88262	LAVELINE-DEVANT-BRUYÈRES	88013	Bruyeres	75 €	Epinal		150€/450€
88	88263	LAVELINE-DU-HOUX	88013	Bruyeres	75 €	Epinal		150€/450€
88	88266	LÉPANGES-SUR-VOLOGNE	88013	Bruyeres	75 €	Epinal		150€/450€
88	88297	MÉMÉNIL	88013	Bruyeres	75 €	Epinal		150€/450€
88	88315	MORTAGNE	88013	Bruyeres	75 €	Epinal		150€/450€
88	88322	LA NEUVEVILLE-DEVANT-LÉPA	88013	Bruyeres	75 €	Epinal		150€/450€
88	88356	LES POULIÈRES	88013	Bruyeres	75 €	Epinal		150€/450€
88	88359	PREY	88013	Bruyeres	75 €	Epinal		150€/450€
88	88380	REHAUPAL	88013	Bruyeres	75 €	Epinal		150€/450€
88	88398	LES ROUGES-EAUX	88013	Bruyeres	75 €	Epinal		150€/450€
88	88399	LE ROULIER	88013	Bruyeres	75 €	Epinal		150€/450€
88	88464	TENDON	88013	Bruyeres	75 €	Epinal		150€/450€
88	88502	VERVEZELLE	88013	Bruyeres	75 €	Epinal		150€/450€
88	88505	VIENVILLE	88013	Bruyeres	75 €	Epinal		150€/450€
88	88512	VIMÉNIL	88013	Bruyeres	75 €	Epinal		150€/450€
88	88528	XAMONTARUPT	88013	Bruyeres	75 €	Epinal		150€/450€
88	88009	ANOULD	88014	Fraize	75 €	Saint-Die		150€/450€
88	88106	BAN-SUR-MEURTHE-CLEFCY	88014	Fraize	75 €	Saint-Die		150€/450€
88	88120	LA CROIX-AUX-MINES	88014	Fraize	75 €	Saint-Die		150€/450€
88	88159	ENTRE-DEUX-EAUX	88014	Fraize	75 €	Saint-Die		150€/450€
88	88181	FRAIZE	88014	Fraize	75 €	Saint-Die		150€/450€
88	88284	MANDRAY	88014	Fraize	75 €	Saint-Die		150€/450€
88	88349	PLAINFAING	88014	Fraize	75 €	Saint-Die		150€/450€
88	88423	SAINT-LÉONARD	88014	Fraize	75 €	Saint-Die		150€/450€
88	88445	SAULCY-SUR-MEURTHE	88014	Fraize	75 €	Saint-Die		150€/450€
88	88196	GÉRARDMER	88015	Gerardmer	75 €			150 €
88	88269	LIÉZEY	88015	Gerardmer	75 €			150 €
88	88391	ROCHESSON	88015	Gerardmer	75 €			150 €
88	88470	LE THOLY	88015	Gerardmer	75 €			150 €
88	88492	LE VALTIN	88015	Gerardmer	75 €			150 €
88	88531	XONRUPT-LONGEMER	88015	Gerardmer	75 €			150 €
88	88109	CLEURIE	88016	Remiremont	50 €	non couvert		150€/ 0€
88	88148	DOMMARTIN-LÈS-REMIREMONT	88016	Remiremont	50 €	non couvert		150€/ 0€
88	88158	ÉLOYES	88016	Remiremont	50 €	non couvert		150€/ 0€
88	88177	LA FORGE	88016	Remiremont	50 €	non couvert		150€/ 0€
88	88197	GERBAMONT	88016	Remiremont	50 €	non couvert		150€/ 0€
88	88371	RAON-AUX-BOIS	88016	Remiremont	50 €	non couvert		150€/ 0€
88	88383	REMIREMONT	88016	Remiremont	50 €	non couvert		150€/ 0€
88	88409	SAINT-AMÉ	88016	Remiremont	50 €	non couvert		150€/ 0€

Dept	n°	Nom commune	n°	Nom PDS	Tarif N1	regroupement N2	Semaine	Tarif N2
88	88415	SAINT-ÉTIENNE-LÈS-REMIREM	88016	Remiremont	50 €	non couvert		150€/ 0€
88	88429	SAINT-NABORD	88016	Remiremont	50 €	non couvert		150€/ 0€
88	88442	SAPOIS	88016	Remiremont	50 €	non couvert		150€/ 0€
88	88462	LE SYNDICAT	88016	Remiremont	50 €	non couvert		150€/ 0€
88	88486	VAGNEY	88016	Remiremont	50 €	non couvert		150€/ 0€
88	88498	VECoux	88016	Remiremont	50 €	non couvert		150€/ 0€
88	88048	BELLEFONTAINE	88017	Le Val-d'Ajol	75 €			150 €
88	88205	GIRMONT-VAL-D'AJOL	88017	Le Val-d'Ajol	75 €			150 €
88	88351	PLOMBIÈRES-LES-BAINS	88017	Le Val-d'Ajol	75 €			150 €
88	88487	LE VAL-D'AJOL	88017	Le Val-d'Ajol	75 €			150 €
88	88037	BASSE-SUR-LE-RUPT	88018	La Bresse	75 €			150 €
88	88075	LA BRESSE	88018	La Bresse	75 €			150 €
88	88116	CORNIMONT	88018	La Bresse	75 €			150 €
88	88447	SAULXURES-SUR-MOSELLOTTE	88018	La Bresse	75 €			150 €
88	88467	THIÉFOSSE	88018	La Bresse	75 €			150 €
88	88500	VENTRON	88018	La Bresse	75 €			150 €
88	88081	BUSSANG	88019	Le Thillot	75 €			150 €
88	88170	FERDRUPT	88019	Le Thillot	75 €			150 €
88	88188	FRESSE-SUR-MOSELLE	88019	Le Thillot	75 €			150 €
88	88302	LE MÉNIL	88019	Le Thillot	75 €			150 €
88	88369	RAMONCHAMP	88019	Le Thillot	75 €			150 €
88	88408	RUPT-SUR-MOSELLE	88019	Le Thillot	75 €			150 €
88	88426	SAINT-AURICE-SUR-MOSELLE	88019	Le Thillot	75 €			150 €
88	88468	LE THILLOT	88019	Le Thillot	75 €			150 €
88	88033	BAN-DE-SAPT	88020	Senones	50 €	Saint-Die		150€/450€
88	88053	BELVAL	88020	Senones	50 €	Saint-Die		150€/450€
88	88068	LA BOURGONCE	88020	Senones	50 €	Saint-Die		150€/450€
88	88093	CHÂTAS	88020	Senones	50 €	Saint-Die		150€/450€
88	88128	DENIPAIRE	88020	Senones	50 €	Saint-Die		150€/450€
88	88165	ÉTIVAL-CLAIREFONTAINE	88020	Senones	50 €	Saint-Die		150€/450€
88	88215	GRANDRUPT	88020	Senones	50 €	Saint-Die		150€/450€
88	88245	HURBACHE	88020	Senones	50 €	Saint-Die		150€/450€
88	88300	MÉNIL-DE-SENONES	88020	Senones	50 €	Saint-Die		150€/450€
88	88306	LE MONT	88020	Senones	50 €	Saint-Die		150€/450€
88	88317	MOUSSEY	88020	Senones	50 €	Saint-Die		150€/450€
88	88319	MOYENMOUTIER	88020	Senones	50 €	Saint-Die		150€/450€
88	88328	NOMPATELIZE	88020	Senones	50 €	Saint-Die		150€/450€
88	88346	LA PETITE-RAON	88020	Senones	50 €	Saint-Die		150€/450€
88	88362	LE PUID	88020	Senones	50 €	Saint-Die		150€/450€
88	88419	SAINT-JEAN-D'ORMONT	88020	Senones	50 €	Saint-Die		150€/450€
88	88428	SAINT-MICHEL-SUR-MEURTHE	88020	Senones	50 €	Saint-Die		150€/450€
88	88435	SAINT-REMY	88020	Senones	50 €	Saint-Die		150€/450€
88	88436	SAINT-STAIL	88020	Senones	50 €	Saint-Die		150€/450€
88	88438	LA SALLE	88020	Senones	50 €	Saint-Die		150€/450€
88	88444	LE SAULCY	88020	Senones	50 €	Saint-Die		150€/450€
88	88451	SENONES	88020	Senones	50 €	Saint-Die		150€/450€
88	88501	LE VERMONT	88020	Senones	50 €	Saint-Die		150€/450€
88	88506	VIEUX-MOULIN	88020	Senones	50 €	Saint-Die		150€/450€
88	88519	LA VOIVRE	88020	Senones	50 €	Saint-Die		150€/450€

Annexe 7 : Procédure à suivre dans le cas d'une carence avérée dans le tableau de permanence

Procédure à suivre en cas de carence avérée dans le tableau de garde nominatif des médecins de permanence

(Procédure conjointe Conseils Départementaux de l'Ordre des Médecins / Agence Régionale de Santé)

<u>Date :</u>	<u>Signataires :</u>	
---------------	----------------------	--

Texte de référence :

Décret n°2010-809 du 13 juillet 2010 relatif aux modalités d'organisation de la permanence des soins (Annexe 1).

Les dispositions de ce décret entrent en vigueur à la date de publication de l'arrêté du Directeur Général de l'Agence Régionale de Santé (DG ARS) fixant le cahier des charges régional de la permanence des soins.

Objet de la procédure d'urgence : ensemble des mesures qui permettront, en cas de carence avérée dans le tableau de garde, de rechercher et de trouver un médecin qui assurera la PDS.

Situations dans lesquelles la procédure d'urgence peut être déclenchée :

Une carence peut être constatée dans deux situations distinctes :

Situation n1 : avant que le Conseil Départemental de l'Ordre des Médecins (CDOM) ne transmette le tableau de garde à la délégation territoriale départementale (DT) de l'Agence Régionale de Santé (ARS), soit avant la période des 10 jours précédant la mise en œuvre du tableau de garde;

Situation n2 : après que le tableau de garde ait été transmis par le CDOM à la DTD de l'ARS, soit dans les 10 jours précédant sa mise en œuvre (notion de « carence imprévue »).

**PROCEDURE A SUIVRE EN CAS DE CARENCE AVEREE DANS LE TABLEAU DE GARDE
NOMINATIF DES MEDECINS DE PERMANENCE - LOGIGRAMME**

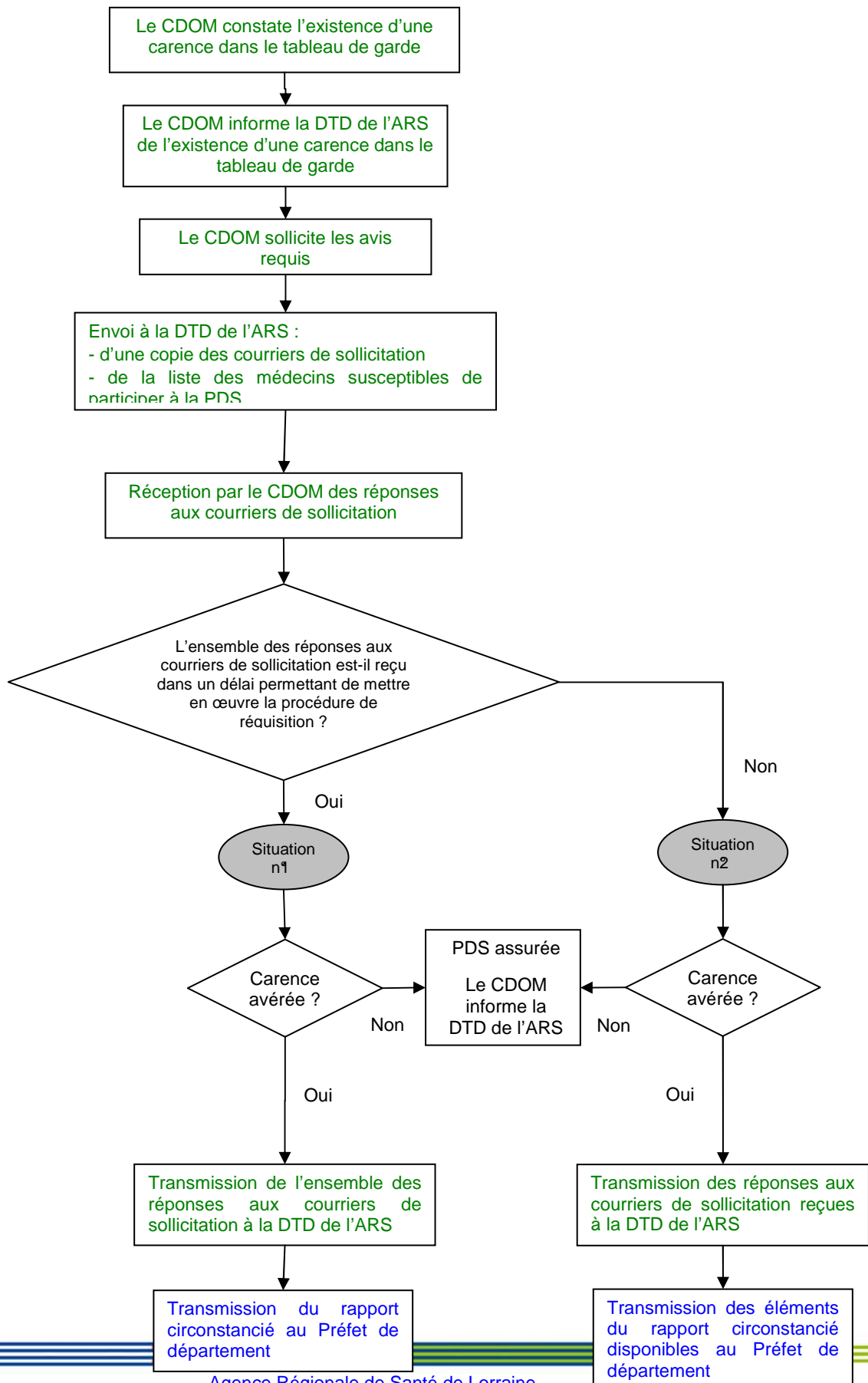

Situation n°1 : Le CDOM constate l'existence d'une carence avérée dans le tableau de garde avant la transmission de ce tableau à la DTD de l'ARS soit avant la période des 10 jours précédant la mise en œuvre du tableau de garde.

1) Information de la DTD de l'ARS de l'existence d'une carence dans le tableau de garde :

Lorsque le CDOM constate l'existence d'une carence dans le tableau de garde, il en informe la DT et le siège de l'ARS (DAAS) (coordonnées en annexe 1 de l'ARS) **par téléphone puis par tout moyen écrit (courriel, fax) et dans les plus brefs délais.**

2) Sollicitation des avis réglementairement requis :

Au plus tard 10 jours avant la mise en œuvre du tableau de garde et en vue de compléter ledit tableau, le CDOM envoie un courrier sollicitant l'avis des personnes et organisations suivantes :

- A) URPS représentant les médecins
- B) Représentants des médecins des centres de santé
- C) Représentants des associations de PDS

Pour cela, il utilise le courrier type annexé à cette procédure (Annexe 2). Un exemplaire du tableau de garde incomplet est joint au courrier.

Les coordonnées des personnes et organisations à contacter et mentionnées aux A, B et C sont annexées à cette procédure (Annexe 3).

Il appartient au CDOM de rechercher les coordonnées professionnelles et/ou adresses électroniques des médecins susceptibles d'être sollicités dans chaque secteur de PDS.

Élaboration du rapport circonstancié :

Transmission du rapport circonstancié par le CDOM à l'ARS :

La transmission du rapport circonstancié par le CDOM à la DT de l'ARS et au DAAS de l'ARS (coordonnées en annexe 1 de l'ARS) s'opère selon un séquençage en deux temps :

Dans un premier temps :

- Le CDOM sollicite **par écrit** l'avis de chacun des professionnels et organisations mentionné(e)s dans le cadre ci-dessus.
 - Lorsque ce courrier de sollicitation est envoyé par courriel, le CDOM met la DT de l'ARS et au DAAS de l'ARS en copie des courriels envoyés.
 - Lorsque ce courrier de sollicitation est envoyé par voie postale, une copie est envoyée par mail en version scannée à la DT de l'ARS et au DAAS de l'ARS.

Si une adresse électronique ou postale mentionnée dans les tableaux contenus dans l'annexe 3 de la présente procédure apparaît erronée, le CDOM recherche une adresse valide qui permettra l'envoi du/des courrier(s) de sollicitation concerné(s). Il communique cette adresse à la DT de l'ARS et au DAAS de l'ARS dans les plus brefs délais, afin que celle-ci modifie l'annexe 3 en conséquence.

- Chaque fois que l'élaboration d'un rapport circonstancié s'avère nécessaire, le CDOM adresse à la DT de l'ARS et au DAAS de l'ARS, par courriel ou par fax, une liste des médecins susceptibles de participer à la PDS dans le secteur concerné, que ces médecins soient volontaires ou non pour assurer la PDS.

Cette liste mentionne les adresses et coordonnées professionnelles des médecins recensés. Elle prend la forme d'un tableau mentionnant, pour chaque secteur concerné par une carence, les médecins volontaires, les médecins non volontaires, et les médecins exemptés (Cf. Annexe 4).

Dans un second temps, le CDOM communique à la DT de l'ARS une copie de l'ensemble des réponses aux courriers de sollicitation qu'il a envoyés.

L'ensemble des réponses sont transmises à la DT de l'ARS par courriel, en un seul envoi, accompagnées du courrier type annexé à ce document (Annexe 5).

Transmission du rapport circonstancié par le Délégué Territorial de l'ARS (par délégation du DG ARS) au Préfet de département :

L'ensemble des éléments composant le rapport circonstancié :

- Chacun des courriers de sollicitation ;
- Les réponses aux courriers de sollicitation ;
- Le courrier faisant état de l'échec des consultations et démarches entreprises en vue de compléter le tableau de garde ;
- La liste des médecins susceptibles de participer à la PDS dans le secteur concerné ;

doivent être transmis à la DT de l'ARS et au DAAS de l'ARS dans des délais permettant la mise en œuvre de la procédure de réquisition, soit **4 jours au moins avant la mise en œuvre du tableau de garde**.

Le Délégué Territorial de l'ARS transmet ces éléments au Préfet de département.

Situation n2 : Une carence survient dans le tableau de garde alors que ledit tableau a déjà été transmis par le CDOM à la DT de l'ARS et au DAAS de l'ARS (soit dans les 10 jours précédant sa mise en œuvre).

Les dispositions prévues dans la situation n°1 s'appliquent.

Dans le cas où le CDOM n'a pas reçu l'ensemble des réponses attendues aux sollicitations réalisées dans des délais permettant la mise en œuvre de la procédure de réquisition, il transmet tout de même au Délégué Territorial de l'ARS, **48h au moins avant la mise en œuvre du tableau de garde**, les copies des réponses aux sollicitations dont il dispose, accompagnées du courrier joint en annexe 4.

Le Délégué Territorial de l'ARS transmet ces éléments au Préfet de département.

Évaluation :

La présente procédure est intégrée dans le cahier des charges régional de la permanence des soins. Le recours à la procédure d'urgence et son suivi font l'objet d'une évaluation régulière, dont les modalités sont précisées dans ledit cahier des charges.

Réactualisation :

La présente procédure, et plus particulièrement les coordonnées des professionnels et organisations mentionné(e)s à l'annexe 3, font l'objet d'une réactualisation annuelle.

Annexes :

- Annexe 1 : Courrier type de sollicitation des avis requis
- Annexe 2 : Liste des médecins susceptibles de participer à la PDS dans le secteur concerné
- Annexe 3 : Courrier type faisant état de l'échec des sollicitations et démarches effectuées

Annexe 1 : Courrier type de sollicitation des avis requis

Le Conseil départemental de l'Ordre des médecins

à

Madame, Monsieur.....

Objet : Carence avérée dans le tableau de garde du secteur de PDS de XXXXX

PJ : Copie du tableau de garde du secteur de PDS de XXXXX

Madame, Monsieur,

Le tableau de garde du secteur de permanence des soins de XXXX couvrant la période allant du XX/XX/XXXX au XX/XX/XXXX fait apparaître une insuffisance de médecins volontaires pour assurer la permanence des soins aux dates et horaires suivants :

- de XXh à XXh le XX/XX/XXXX ;
- de XXh à XXh le XX/XX/XXXX ;
- de XXh à XXh le XX/XX/XXXX ;
- de XXh à XXh le XX/XX/XXXX ;
-

Vous trouverez ci-joint un exemplaire de ce tableau de garde.

Dans le cas où l'insuffisance de médecins volontaires pour assurer la permanence des soins persisterait, nous serions contraints de transmettre le tableau de garde en l'état à l'Agence Régionale de Santé. Celle-ci en informerait le Préfet, qui se trouverait alors dans l'obligation de réquisitionner un médecin afin que la permanence des soins soit assurée sur le secteur considéré.

Afin d'éviter toute réquisition, et conformément à l'article R. 6315-4 du Code de la Santé Publique, nous nous permettons de vous solliciter en vue de compléter ce tableau de garde.

Nous vous remercions par avance de nous adresser votre réponse **par écrit** (mail ou fax à votre convenance) **pour le XX/XX/XXXX au plus tard.**

Nous vous prions d'agréer, Madame, Monsieur,, l'expression de nos sincères salutations.

Annexe 2 : Liste des médecins susceptibles de participer à la PDS dans le secteur concerné

Secteur concerné par la carence :					
Médecins volontaires		Médecins non volontaires		Médecins exemptés	
Nom	Coordonnées professionnelles	Nom	Coordonnées professionnelles	Nom	Coordonnées professionnelles

Annexe 3 : courrier faisant état de l'échec des sollicitations

Le Conseil départemental de l'Ordre des médecins

à

Monsieur le Directeur Général de l'Agence Régional de Santé de Lorraine

Objet : Carence avérée dans le tableau de garde du secteur de PDS de XXXXX

PJ : Réponses aux courriers de sollicitations envoyés aux professionnels et organisations concernés par la carence dans le tableau de garde du secteur de PDS de XXXXX

Monsieur le Directeur Général,

Le tableau de garde du secteur de permanence des soins de XXXX couvrant la période allant du XX/XX/XXXX au XX/XX/XXXX fait apparaître une insuffisance de médecins volontaires pour assurer la permanence des soins de XXh à XXh le XX/XX/XXXX.

Le XX/XX/XXXX dernier, nous avons averti les services de la Délégation Territoriale de l'Agence Régionale de Santé (DT de l'ARS) du département de XXXX de l'existence d'une carence dans le tableau de garde.

En application de l'article R. 6315-4 du Code de la Santé Publique et conformément à la procédure d'urgence décrite dans le cahier des charges régional de la permanence des soins, les avis des professionnels et organisations suivants ont été sollicités par **courrier postal et/ou électronique** :

- I. Union régionale des professionnels de santé représentant les médecins
- II. Représentants des associations de permanence des soins
- III. Représentants des médecins des centres de santé

Une copie de chacun des courriers postaux et/ou électroniques envoyés a été transmise à la DT de l'ARS, de même que la liste des médecins susceptibles de participer à la PDS dans le secteur concerné, que ces médecins soient volontaires ou non pour assurer la PDS.

Après réception des réponses des professionnels et organisations mentionnés ci-dessus (réponses jointes au présent courrier), nous vous informons que les sollicitations réalisées n'ont pas permis de compléter le tableau de garde pour les dates et horaires suivants :

- le XX/XX/XXXX de XXh à XXh
- le XX/XX/XXXX de XXh à XXh
- le XX/XX/XXXX de XXh à XXh
- le XX/XX/XXXX de XXh à XXh
- ...

Nous vous prions d'agréer, Monsieur le Directeur Général, l'expression de nos sincères salutations.

Annexe 8 : Fiche de dysfonctionnement de la PDSA

FICHE DE DYSFONCTIONNEMENT DE LA PERMANENCE DES SOINS AMBULATOIRE

Dans le cadre du nouveau cahier des charges de la permanence des soins ambulatoire, et afin de recueillir les difficultés rencontrées dans la PDSA, cette fiche de dysfonctionnement est à disposition des acteurs de la PDSA.

Une fiche doit être faite lorsque d'une difficulté est constatée par un acteur de la permanence des soins entravant le bon fonctionnement ou l'efficacité de la PDSA.

ORIGINE DU SIGNALEMENT

Département :

Qualité du déclarant :

Secteur de :

Date du signalement :

Nom et mail du déclarant (*facultatif l'anonymat peut être conservé*) :

Date et heure du dysfonctionnement : le à

CARACTERISTIQUES DU DYSFONCTIONNEMENT

Dysfonctionnement constaté par un régulateur

Dysfonctionnement lors d'un appel relevant de la régulation médicale, constaté par un régulateur libéral ou du centre 15.

Relation avec médecin de garde

Nom du médecin :

Non joignable Non disponible pour la garde

refus visite 1ere partie nuit refus visite 2ere partie nuit refus visite journée

Impossibilité visite cause intempéries Autre

Description

Solution apportée

Relation avec patient

Agressivité du patient

Incompréhension du patient

Autre

Description

Prescriptions médicamenteuses

Description

Autre

Description

Dysfonctionnement constaté par un médecin ou pharmacien de garde

Dysfonctionnement constaté par un médecin de garde (médecin libéral de garde, praticien dans maison médicale de garde, SOS médecin, médecin salarié, pharmacien de garde,...)

Relation avec régulateur

Description

Solution apportée

Difficulté au cours de la garde

Rythme de garde

Impossibilité visite cause intempéries

Autre

Description

Solution apportée

Relation avec patient

Agressivité du patient oral

Agressivité du patient physique

Autre

Description

Autre

Description

A envoyer à ars-lorraine-acces-sante@ars.sante.fr

Annexe 9 : L'offre de soins hospitalière : la médecine d'urgence

Le dispositif régional en matière de médecine d'urgence, permanence des soins en établissement de santé et articulation entre la ville et les urgences est présenté dans le volet hospitalier du SROS-PRS. Ce cahier des charges a vocation à le compléter et à préciser le rôle des acteurs de la médecine ambulatoire.

La nécessité d'explicitier précisément les points de jonction entre aide médicale urgente et PDSA est indispensable pour dessiner le *continuum* entre ces deux pans d'activités liées entre elles pour que le patient bénéficie de la prise en charge adaptée à ses besoins, au bon moment, dans le cadre d'une gradation des soins efficace et efficiente.

En Lorraine, le dispositif régional s'articule autour de :

- 4 Services d'Aide Médicale Urgente (SAMU) départementaux, au sein des locaux des CRRA C15, une régulation hospitalière et libérale (présence de médecins généralistes libéraux aux heures de la PDSA) ;
- 24 structures de médecine d'urgence ;
- 19 structures mobiles d'urgences et de réanimation (SMUR) et 4 antennes.

Remarque : le service des urgences de Legouest (57) n'est pas compté car ne relève pas du régime des autorisations

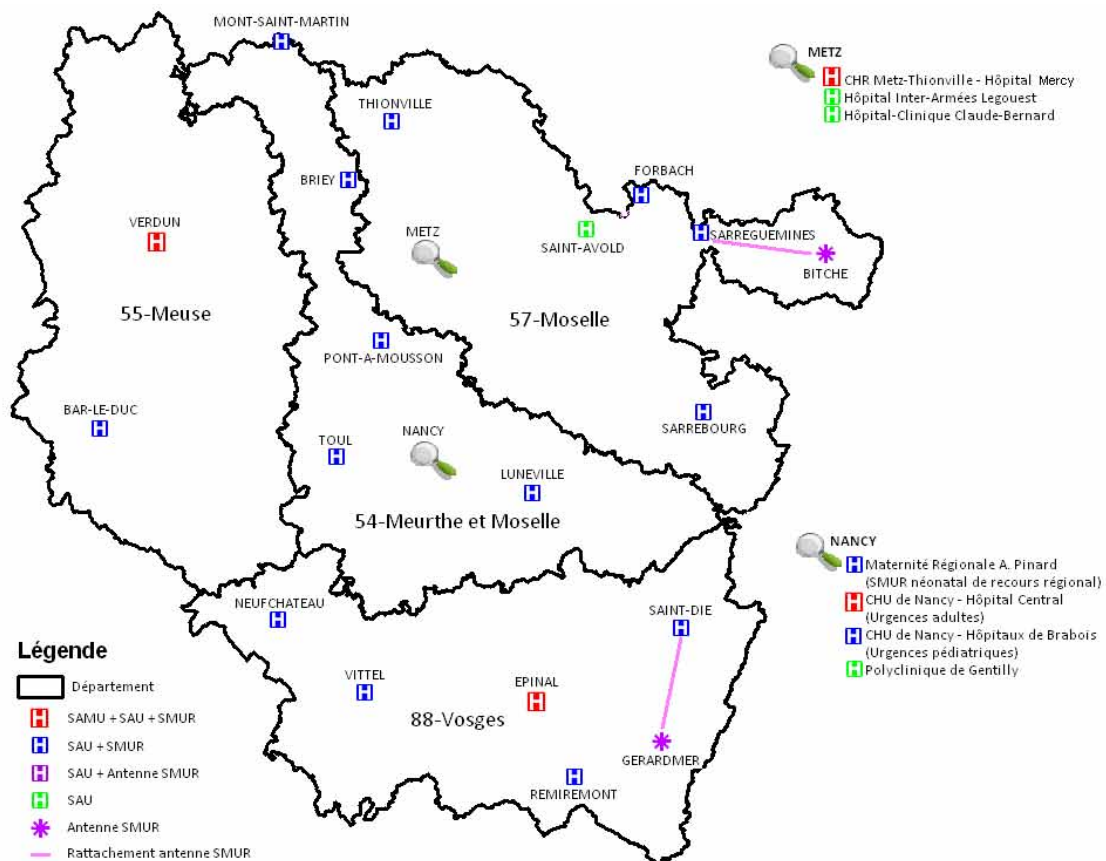

Remarques :

HIA Legouest METZ : ne relève pas du régime des autorisations.



Liberté • Égalité • Fraternité

RÉPUBLIQUE FRANÇAISE

PREFECTURE DES VOSGES

ARRETE N° 788/13

Relatif à la désignation des Médecins Agréés de l'Administration

**Le secrétaire général,
chargé de l'administration de l'Etat dans le département des Vosges**

- VU les décrets n°97-815 du 1^{er} septembre 1997, n°2000-610 du 28 juin 2000 et n°2010-344 du 31 mars 2010, modifiant le décret n°86-442 du 14 mars 1986 relatif à la désignation des médecins agréés, à l'organisation des Comités Médicaux et des Commissions de Réforme, aux conditions d'aptitude physique pour l'admission aux emplois publics et au régime des congés de maladie des fonctionnaires ;
- Vu le décret n°2004-374 du 29 avril 2004 modifié relatif aux pouvoirs des préfets, à l'organisation des services de l'État dans les régions et les départements ;
- VU le décret du Président de la République du 25 janvier 2013 portant nomination de Madame Marcelle PIERROT en qualité de préfète de la région Guadeloupe, préfète de la Guadeloupe, en outre représentant de l'Etat dans les collectivités de Saint-Barthélemy et de Saint-Martin ;
- Vu les demandes présentées par les intéressés ;
- Vu les avis émis par les présidents des ordres des médecins et des chirurgiens-dentistes des Vosges, les présidents des URPS des médecins et des chirurgiens-dentistes de Lorraine et les présidents des Syndicats des médecins et des chirurgiens-dentistes des Vosges ;
- SUR proposition du Directeur Général de l'Agence Régionale de Santé de Lorraine

ARRETE

Article 1^{er} : Les médecins et chirurgiens dentistes dont les noms suivent, sont désignés à titre individuel, praticiens agréés de l'administration à compter de la date du présent arrêté, pour une période de trois ans.

MEDECINS GENERALISTES AGREES

ARRONDISSEMENT D'EPINAL

CANTON DE BRUYERES

Docteur STRUBHART Jacques - 15 Chemin du Grand Mont - GRANDVILLERS 88600

CANTON DE CHATEL/MOSELLE

Docteur BOUILLON Patrick - 6 rue de Lorraine - NOMEXY 88440

CANTON DE DARNEY

Docteur WACK Jean-Claude - 14 rue Saturnin Humblot - DARNEY 88260

CANTON D'EPINAL

Docteur ALEXANDRE Marie-Claude - 24 rue de la Colombière - ARCHES 88380
Docteur COUVAL René - 50 rue du 22 septembre - ARCHETTES 88380
Docteur BAROUKEL Jean - 17 rue du Capitaine Roos - EPINAL 88000
Docteur BOURREL Olivier - 33 rue de la Préfecture - EPINAL 88000
Docteur CRAVELLO Patrick - 5 rue de la 2^{ème} DB - EPINAL 88000
Docteur DURUPT Francis - 108 Faubourg d'Ambrail - EPINAL 88000
Docteur LASSAUSSE Bernard - 26 rue des Minimes - EPINAL 88000
Docteur RAIDELET Georges - 26 rue des Minimes - EPINAL 88000
Docteur REMY Philippe - 6 rue des Corvées - EPINAL 88000
Docteur THOMAS Bernard - 24 rue de Bellevue - EPINAL 88000
Docteur VILLEMIN Frédéric - 14 rue François Blaudez - EPINAL 88000

Docteur GALLIOT Jean-Baptiste – 9 allée des Promenades DEYVILLERS 88000
 Docteur FLEURY Mario – 30 rue des Jardins DOGNEVILLE 88000

CANTON DE MONTHUREUX-SUR-SAONE

Docteur SCHMIDT Hervé – 108 rue Général Leclerc - MONTHUREUX-SUR-SAONE 88410

CANTON DE LE THILLOT

Docteur JEANPIERRE Alain – 3 rue des Breuches - RAMONCHAMP 88160
 Docteur JUPIN Daniel – 24 A rue de Lorraine - SAINT-MAURICE-SUR-MOSELLE 88560

CANTON DE PLOMBIERES-LES-BAINS

PLOMBIERES-LES-BAINS 88370

Docteur AUPIC Marie-Christine – 14 rue Stanislas
 Docteur HESLER Claude - RUAUX - 100 rue du Canton de Voicieux
 Docteur HOUTMANN Rémi - 39 rue Liétard

LE VAL D'AJOL 88340

Docteur CURIEN Etienne – 4 rue du Stade
 Docteur ZIMMERMANN Delphine - 25 avenue de la Gare
 Docteur ZIMMERMANN Stéphane - 25 avenue de la Gare

CANTON DE RAMBERVILLERS

Docteur COLNE Jean-Marc – Maison médicale 2 rue Colonel Mueth - RAMBERVILLERS 88700
 Docteur MATHIEU Fabien - 55 rue Carnot - RAMBERVILLERS 88700

CANTON DE REMIREMONT

Docteur ABRY Michel – 2 rue des Donjons - ELOYES 88510
 Docteur DUEZ Christian – 7 rue de la Mouline - REMIREMONT 88200
 Docteur MALONDRA Daniel - 16 avenue Julien Méline - REMIREMONT 88200
 Docteur ROBERT Patrice – 7 A rue de la Moselotte - SAINT-AME 88120

CANTON DE XERTIGNY

Docteur BEAUDOIN Jacques - 649 rue des Anciens d'AFN - URIMENIL 88220
 Docteur BIHR Noël - 192 rue Jules Bougel - XERTIGNY 88220

CANTON DE SAULXURES-SUR-MOSELLOTTE

Docteur LEROY Régis - 2 rue Joseph Remy - LA BRESSE 88250
 Docteur FROSSARD Daniel - 21 bis rue Demangeon - VAGNEY 88120
 Docteur MARQUIS Didier - 6 rue Robert Claudel - VAGNEY 88120

ARRONDISSEMENT DE NEUFCHÂTEAU

CANTON DE COUSSEY

Docteur PETITFOUR Marc - 54 Grand Rue - COUSSEY 88630

CANTON DE MIRECOURT

Docteur BERTHE Christophe – 29 rue du Fond de Jainveau - MIRECOURT 88500
 Docteur EDGARD Patrick – 10 rue Clémenceau - MIRECOURT 88500
 Docteur GENIN François – CH Ravenel – 1115 avenue René Porterat - MIRECOURT 88500
 Docteur LEGRAS Gérard – 35 rue Germini - MIRECOURT 88500

CANTON DE NEUFCHATEAU

Docteur BEJIN Claude – 18 place des Cordeliers - NEUFCHATEAU 88300
 Docteur BEURARD Jean-Pierre - 10 Place Carrière - NEUFCHATEAU 88300
 Docteur BUREL Denis - 9 rue Neuve - NEUFCHATEAU 88300

CANTON DE VITTEL

Docteur BEGIN Jean-Pierre – 119 rue Gaston Thomson - CONTREXEVILLE 88300
 Docteur BELLOT Marc-Henri – 16 rue de Charmey - VITTEL 88800
 Docteur WILLAUME Christian - 464 route de Verdun - VITTEL 88800

ARRONDISSEMENT DE SAINT-DIE

CANTON DE FRAIZE

Docteur PINZE Laurent – 2 route de Guerreau - FRAIZE 88230

CANTON DE GERARDMER

- Docteur BASTIEN Patrick - 18 boulevard Garnier - GERARDMER 88400
 Docteur CHRIST Jean-Jacques - 4 rue de la Promenade - GERARDMER 88400
 Docteur JACQUOT Emmanuel - 4 rue de la Promenade - GERARDMER 88400

CANTON DE SAINT-DIE

- Docteur BLUCHE Frédéric - 32 rue Dauphine - SAINT-DIE 88100
 Docteur WAGNER Philippe - 7 rue de l'Orient - SAINT-DIE 88100

CANTON DE SENONES

- Docteur FLORENTIN Patrick - Maison médicale du Breuil – 8 Quai Jules ferry - SENONES 88210
 Docteur HEID Jean-Marie - Maison médicale du Breuil – 8 Quai Jules ferry - SENONES 88210

MEDECINS SPECIALISTES AGREES**CARDIOLOGIE****CANTON D'EPINAL**

- Docteur ADMANT Philippe - CHI Emile Durckheim – 3 av. Robert Schumann - EPINAL 88000
 Docteur CHEVRIER Jacques - Polyclinique La Ligne Bleue – 9 av. du Rose Poirier - EPINAL 88000

CANTON DE NEUFCHATEAU

- Docteur LEMOINE Claude - 20 avenue Division Leclerc - NEUFCHATEAU 88300

CHIRURGIE**CHIRURGIE ORTHOPEDIQUE****CANTON D'EPINAL**

- Dr CHARPENET Rémy - Clinique La Ligne Bleue – 9 av. du Rose Poirier - EPINAL 88000

UROLOGIE**CANTON DE REMIREMONT**

- Docteur CLOCHE Philippe - Centre hospitalier – 1 rue Georges Lang - REMIREMONT 88200

GYNECOLOGIE**CANTON D'EPINAL**

- Docteur OREFICE Jacques - Clinique Arc-en-Ciel – 11 av. du Rose Poirier - EPINAL 88000

MEDECINE INTERNE**CANTON DE NEUFCHATEAU**

- Docteur LAMAZE Robert - 1280 av. Division Leclerc - NEUFCHATEAU 88300

NEUROLOGIE**CANTON D'EPINAL**

- Docteur HUTTIN Bernard - CHI Emile Durckheim - 3 av. Robert Schumann - EPINAL 88000

OTHORINOLARYNGOLOGIE**CANTON D'EPINAL**

- Dr BARTHEL Jean-Paul - 25 rue Thiers - EPINAL 88000

PNEUMO-PHTYSIOLOGIE**CANTON D'EPINAL**

- Docteur COUVAL Françoise - CHI Emile Durckheim – 3 av. Robert Schuman - EPINAL 88000
 Dr FRANÇAIS-MAUFFREY Marie-Agnès – 16 place Jeanne d'Arc - EPINAL 88000

CANTON DE NEUFCHATEAU

- Docteur LAMAZE Robert - 1280 av. Division Leclerc - NEUFCHATEAU 88300

CANTON DE REMIREMONT

- Docteur BAVELELE Zola - Centre hospitalier – 1 rue Georges Lang - REMIREMONT 88200

CANTON DE SAINT-DIE

- Docteur MARANGONI Eric - Centre hospitalier – 26 rue du Nouvel Hôpital - SAINT-DIE 88100

PSYCHIATRIE**CANTON D'EPINAL**

- Docteur LEMAIRE Aline - 1 rue Frédéric Chopin - EPINAL 88000
 Docteur SCHANG Alain - 149 rue des Soupirs - EPINAL 88000

CANTON DE NEUFCHATEAU

- Docteur MORDASINI - CH Ravenel 1115 rue Porterat MIRECOURT 88500

RHUMATOLOGIE**CANTON D'EPINAL**

- Docteur GRANDHAYE Philippe - 7 avenue Victor Hugo - EPINAL 88000

CANTON DE SAINT-DIE

- Docteur THIEBAUT Gérard - 1 Quai Jeanne d'Arc - SAINT-DIE 88100

MEDECINE PREVENTIVE**CANTON DE REMIREMONT**

- Docteur DIDELOT Christian - Médecine du travail – 9 rue des Vieux Moulins - REMIREMONT 88200

CANTON DE SAINT-DIE

- Docteur CHOPAT Sylvette - Médecine du travail – ZA Hellieule 2 - SAINT-DIE 88100

CHIRURGIENS-DENTISTES AGREES**ARRONDISSEMENT D'EPINAL****CANTON DE CHARMES**

- Docteur TOUZET Etienne - 2 rue Abbé Pidolot - CHARMES 88130

CANTON D'EPINAL

- Docteur MONDON Jean-Paul - 7 rue Lormont - EPINAL 88000
 Docteur POWALA Claude - 27 rue des Minimes - EPINAL 88000
 Docteur MOUGIN Jean-Louis - 103 rue d'Alsace – THAON-LES-VOSGES 88150

ARRONDISSEMENT DE SAINT-DIE**CANTON DE RAON-L'ETAPE**

- Docteur LECOMTE Bertrand - 11 bis rue Emile Haxo - RAON L'ETAPE 88110

- Article 2 :** Une copie du présent arrêté sera transmise à chaque praticien cité dans l'article 1^{er}, aux présidents des ordres des médecins et des chirurgiens-dentistes des Vosges, aux présidents des URPS des médecins et des chirurgiens-dentistes de Lorraine et aux présidents des Syndicats des médecins et des chirurgiens-dentistes des Vosges.
- Article 3 :** L'arrêté préfectoral du 11 février 2013 n°511/2013 est abrogé et remplacé par le présent arrêté.
- Article 4 :** Le secrétaire général de la Préfecture des Vosges, le directeur général de l'Agence Régionale de Santé de Lorraine sont chargés, chacun en ce qui le concerne, de l'exécution du présent arrêté qui sera publié Recueil des Actes Administratifs de la Préfecture des Vosges.

Fait à Epinal, le **15 MARS 2013**

Le secrétaire général, chargé de
L'administration de l'Etat dans le
département des Vosges,

Vincent BERTOW